



OVER ALL 50 PANSA '68

โรงพยาบาล ๕๐ พรรษา มหาวิทยาลัยราชภัฏวชิราลงกรณ์





นายประพฤทธิ์ รนกิจจากรุ
ผู้อำนวยการโรงพยาบาล ๕๐ พรรษา
มหาเวชีราลงกรณ



โรงพยาบาล ๕๐ พรรษา มหาวิทยาลัยราชภัฏวชิราลงกรณ ในพระสังฆราชูปถัมภ์

THE 50th ANNIVERSARY MAHAVAJIRALONGKORN HOSPITAL

ผังโครงสร้างผู้บริหารโรงพยาบาล ๕๐ พรรษา มหาวิทยาลัยราชภัฏวชิราลงกรณ



นายแพทย์ประพุกดิ์ รณกิจจารุ
ผู้อำนวยการโรงพยาบาล ๕๐ พรรษา มหาวิทยาลัยราชภัฏวชิราลงกรณ



นายแพทย์สุเมธ นียกิจ
นายแพทย์ชำนาญการพิเศษ
รองผู้อำนวยการด้านบริการอุบัติเหตุและศัลยกรรม



แพทย์หญิงศิริลักษณ์ นียกิจ
นายแพทย์เชี่ยวชาญ
รองผู้อำนวยการด้านบริการปฐมภูมิ



นายณัฐพงษ์ พิมพ์โคตร
นักจัดการงานทั่วไปชำนาญการ
รองผู้อำนวยการด้านอำนวยการ



นางสาวสมจิตร การะสา
พยาบาลวิชาชีพชำนาญการพิเศษ
รองผู้อำนวยการด้านการพยาบาล



นายแพทย์อาทิตย์ อธิญญาเกษมสุข
นายแพทย์ชำนาญการพิเศษ
รองผู้อำนวยการด้านพัฒนาระบบบริการ
และสนับสนุนบริการสุขภาพ



นายแพทย์อาทิตย์ อธิญญาเกษมสุข
นายแพทย์ชำนาญการพิเศษ
รองผู้อำนวยการดิจิทัลทางแพทย์และสุขภาพ

Vision

โรงพยาบาลสมรรถนะสูง ทันสมัย ได้มาตรฐานทางการแพทย์
เพื่อการอุปถัมภ์และบริการประชาชน ด้วยพลังเครือข่ายที่เข้มแข็ง
(Smart, Standard and Strong's Alliance : S.S.S 9)

Mission

จัดบริการสุขภาพแก่พระภิกษุ สามเณร และประชาชนทั่วไป อย่างมีคุณภาพ ได้มาตรฐาน ทั้งการส่งเสริมสุขภาพ ควบคุม ป้องกัน การรักษาโรค การฟื้นฟูสุขภาพ พร้อมทั้งการเสริมสร้างเครือข่ายสุขภาพที่เข้มแข็ง และเพิ่มขีดความสามารถของบุคลากรทางการแพทย์ให้มีสมรรถนะสูง มีศักยภาพในการพึ่งตนเองตามหลักธรรมาภิบาล

Ultimate Goal

พระภิกษุ และประชาชน ได้รับบริการที่มีมาตรฐานทั้งด้านการส่งเสริมสุขภาพ ควบคุม ป้องกัน การรักษาโรค การฟื้นฟูสุขภาพ และมีทักษะในการพึ่งพาตนเองด้านสุขภาพอย่างเหมาะสม

ประเด็นยุทธศาสตร์ที่ 1

โรงพยาบาลสมรรถนะสูง ทันสมัย (Smart)

ประเด็นยุทธศาสตร์ที่ 2

มีมาตรฐานทางการแพทย์ ในการอุปถัมภ์และ
บริการประชาชน (Standard)

ประเด็นยุทธศาสตร์ที่ 3

พลังเครือข่ายที่เข้มแข็ง (Strong's Alliance)

Customer Focus

G4. เป็นโรงพยาบาลองค์กรแห่งความสุข
และมีวัฒนธรรมแห่งความปลอดภัย

G8. โรงพยาบาลประสบความสำเร็จในการสร้างเสริมความยั่งยืน
ในการจัดการสุขภาพภิกษุสามเณรและประชาชนอย่างฉลาดรู้

Internal Process

G1. โรงพยาบาลบริหารจัดการ
ด้วยธรรมาภิบาล

G3. โรงพยาบาลเป็นโรงพยาบาลดิจิทัล การบริการ
และบริหารที่ทันสมัย

G5. โรงพยาบาลมีระบบบริการทางการแพทย์ที่มีคุณภาพได้
มาตรฐานไร้รอยต่อ

Financial

G2. โรงพยาบาลมีศักยภาพทางการเงินการคลังที่พึ่งตนเองได้

Growth & Development

G6. เป็นโรงพยาบาลที่ให้บริการด้านการแพทย์
ที่ผสมผสานความรู้ทางด้านแพทย์แผนปัจจุบัน
-แผนไทย-แพทย์ทางเลือกที่ได้มาตรฐาน

G9. โรงพยาบาลมีกิจกรรมที่โดดเด่นในการทำ บำรุง
สืบสานพระพุทธศาสนาและการขับเคลื่อนโครงการอันเนื่อง
มาจากพระราชดำริ ของพระบรมวงศานุวงศ์ทุกพระองค์

G7. มีเครือข่ายสุขภาพที่เข้มแข็งทั้งในและนอกระบบสาธารณสุข และ
บริการปฐมภูมิของโรงพยาบาลได้มาตรฐาน ด้วยนวัตกรรมด้านการ
ส่งเสริมสุขภาพการดูแลผู้ป่วยโรคเรื้อรังและการดูแลรักษา ฟื้นฟู
อย่างต่อเนื่อง

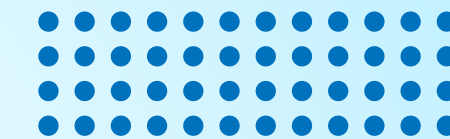

โซน 1 : ประชากร 501,444 คน
CUPเมือง เชียงใน ม่วงสามสิบ
ดอนมดแดง เหล่าเสือโก้ก
तालसुम

โซน 2: ประชากร 334,418 คน
เขมราฐ นาทา โพธิ์ไทร
กุดข้าวปุ้น ตระการ ศรีเมืองใหม่

เป็นโรงพยาบาลทั่วไปที่ถูกจัดอยู่ในกลุ่มระดับบริการ
swน.S B<=400 ซึ่งมี 29 แห่งในกลุ่มนี้(HGR)
ที่มา : กองเศรษฐกิจ



จำนวนเตียงที่เปิดให้บริการจริง ตามข้อมูล กบรส)

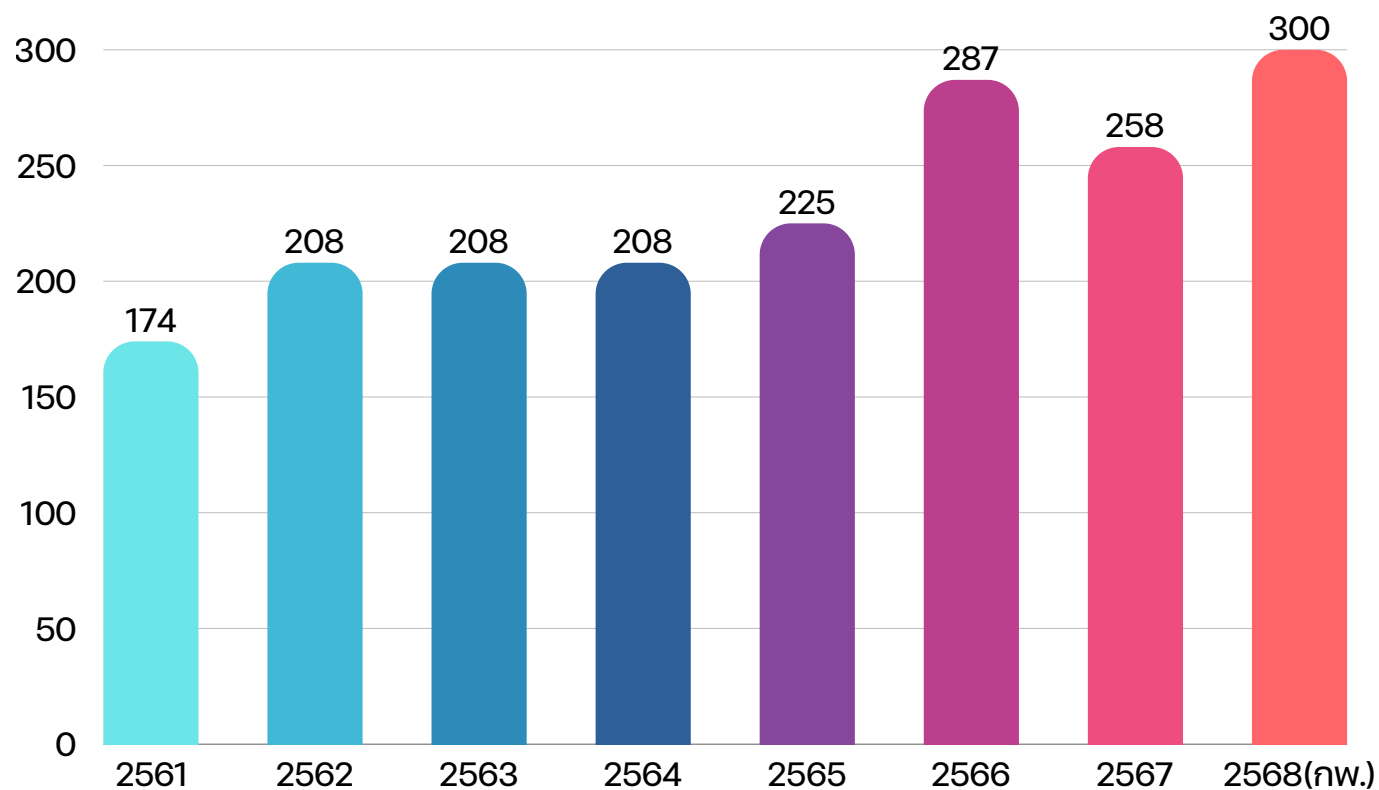

sw.เปิดให้บริการ 300 เตียง

- ICU Med. 16 เตียง
- Semi ICU 8 เตียง
- ห้องพิเศษ 36 ห้อง
- ICU Surg. 10 เตียง
- Stroke Unit 8 เตียง

1. ลุกข่าย sw.สต 20 แห่ง
2. PCU 1 แห่ง
3. 11 ตำบล 155 หมู่บ้าน
4. เทศบาลเมือง 1 แห่ง และเทศบาลตำบล 3 แห่ง
5. อบต. 8 แห่ง

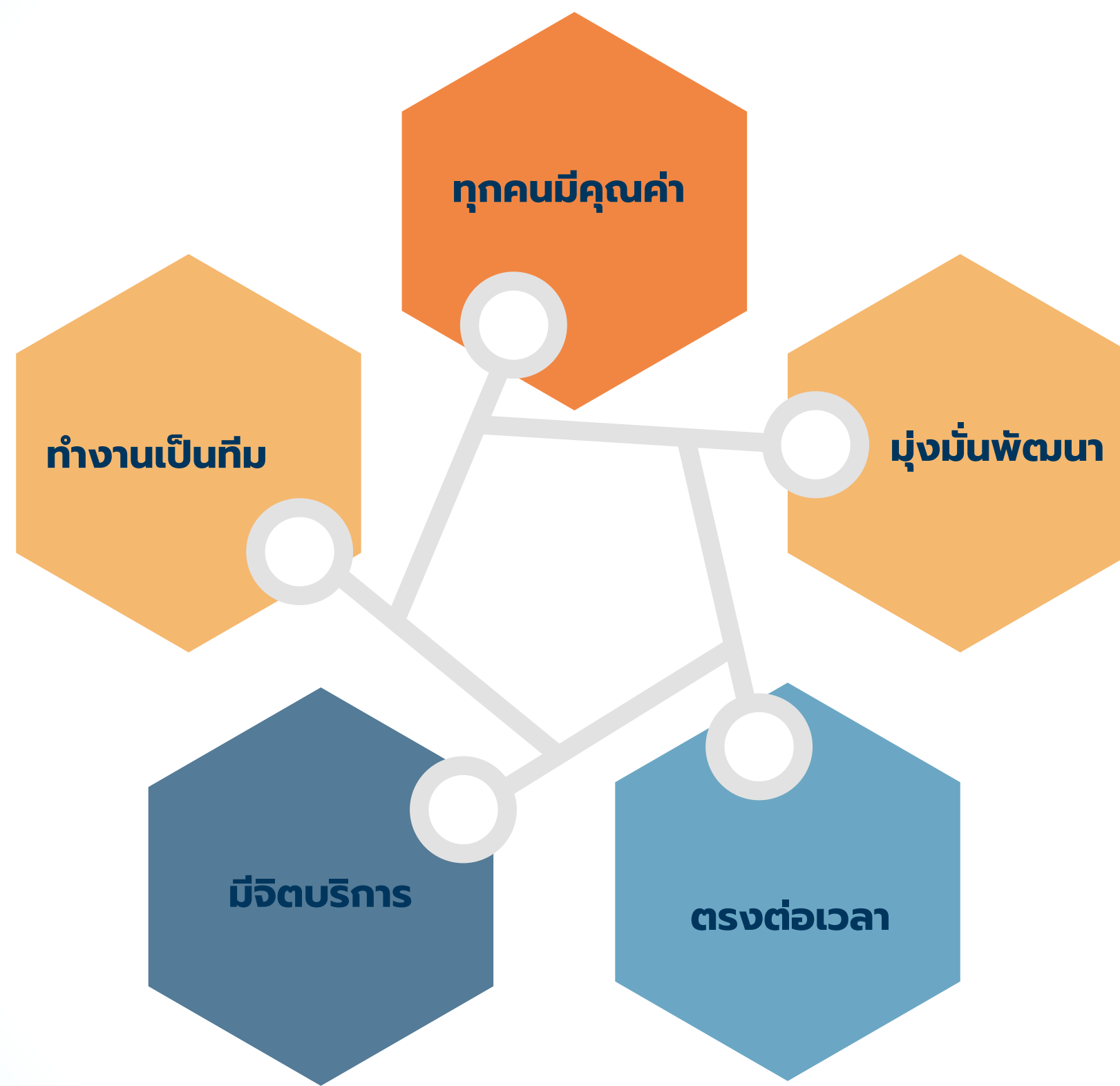

1. เป็นโรงพยาบาลต้นแบบและขยายเครือข่าย
ในการดูแลสุขภาพพระสงฆ์ตามหลักพระธรรม
วินัยในเขตสุขภาพที่ 10

2. เป็นโรงพยาบาลที่ให้บริการที่ทันสมัย

3. โรงพยาบาลบริหารจัดการด้วยหลักธรร
มาภิบาลและมีศักยภาพทางการเงินการคลัง
ที่พึ่งตนเองได้

4. ขยายศักยภาพเครือข่ายเพื่อการดูแลกลุ่ม
โรคที่เป็นปัญหาในพื้นที่ TBS3

ข้อมูลทั่วไป

ผลการดำเนินงาน
ด้านบริการและบริหาร

ผลการดำเนินงานตามเข็มมุ่ง
ปี 2568

ผลงานเด่น

ยุทธศาสตร์กับการเปลี่ยนแปลง

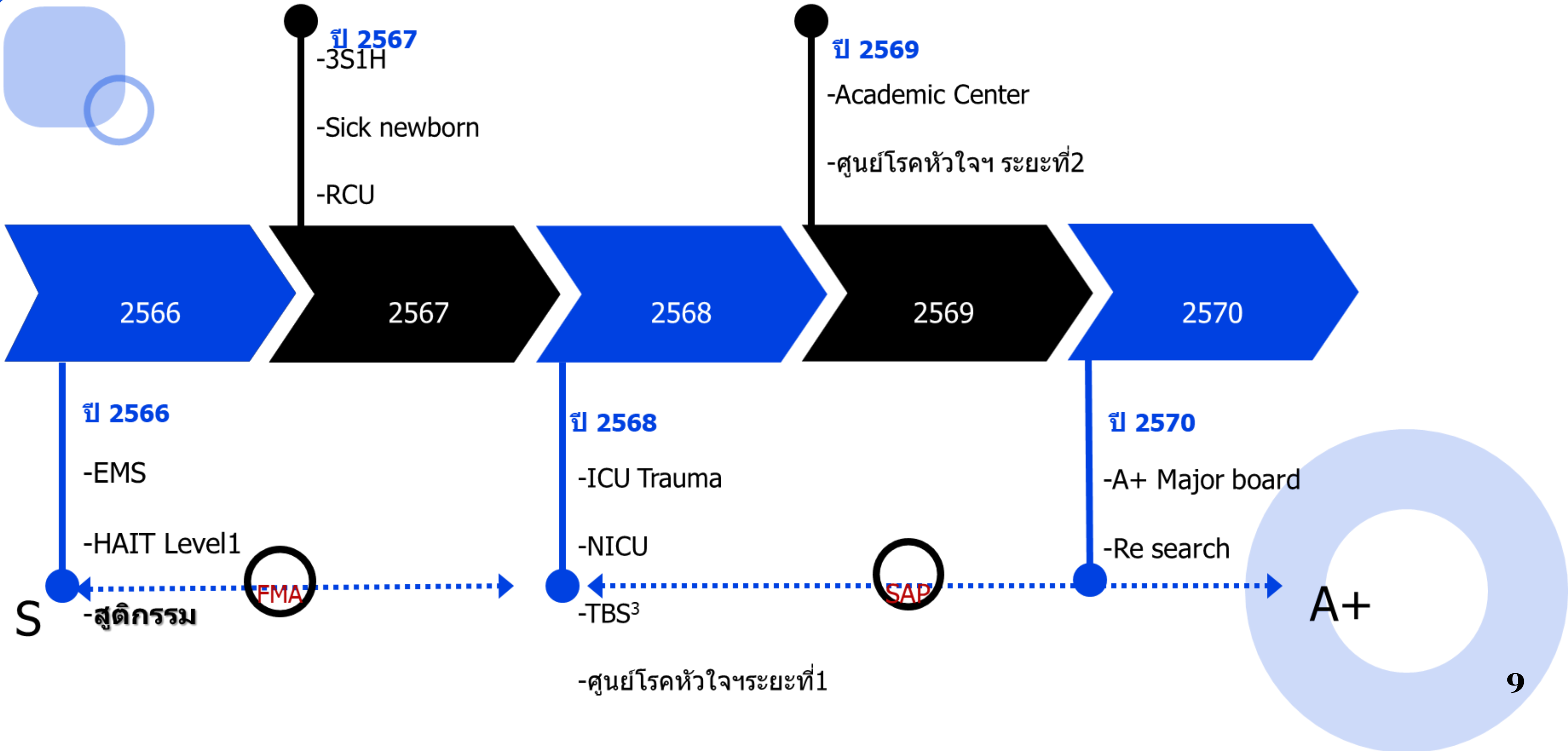

5+ PANSA โรงพยาบาล ๕๐ พรรษา มหาวิทยาลัยราชภัฏวชิราลงกรณ

ประเด็นยุทธศาสตร์โรงพยาบาล ๕๐ พรรษา มหาวิทยาลัยราชภัฏวชิราลงกรณ ปีงบประมาณ ๒๕๖๗

วิสัยทัศน์ โรงพยาบาล ๕๐ พรรษา เป็นองค์กรชั้นนำที่มีคุณภาพมาตรฐานในระดับสากล (Best Practice and Strongly Attract - S3E)

พันธกิจ พัฒนาระบบการบริการทางการแพทย์ให้มีความปลอดภัย มีคุณภาพ และมีมาตรฐานในระดับสากล โดยยึดหลักคุณธรรม จริยธรรม และจรรยาบรรณวิชาชีพของบุคลากรทางการแพทย์และสาธารณสุข

เป้าหมาย ผลิตบุคลากรทางการแพทย์ที่มีคุณภาพมาตรฐานในระดับสากล โดยมุ่งเน้นการพัฒนาศักยภาพบุคลากร

หลักการดำเนินงาน
 ก: ทำสิ่งดี
 ข: ทำด้วยใจ
 ค: ทำอย่างยั่งยืน

เป้าหมายเชิงยุทธศาสตร์
 ปีงบประมาณ ๒๕๖๗ - ๒๕๖๙

กลยุทธ์
 1. พัฒนาระบบการบริการทางการแพทย์ให้มีความปลอดภัย มีคุณภาพ และมีมาตรฐานในระดับสากล
 2. พัฒนาระบบการบริการทางการแพทย์ให้มีความปลอดภัย มีคุณภาพ และมีมาตรฐานในระดับสากล
 3. พัฒนาระบบการบริการทางการแพทย์ให้มีความปลอดภัย มีคุณภาพ และมีมาตรฐานในระดับสากล
 4. พัฒนาระบบการบริการทางการแพทย์ให้มีความปลอดภัย มีคุณภาพ และมีมาตรฐานในระดับสากล
 5. พัฒนาระบบการบริการทางการแพทย์ให้มีความปลอดภัย มีคุณภาพ และมีมาตรฐานในระดับสากล

คำนิยามองค์กร
 1. คุณภาพ
 2. ปลอดภัย
 3. ยั่งยืน
 4. มีประสิทธิผล
 5. มีความพึงพอใจ

บรรลุนโยบาย

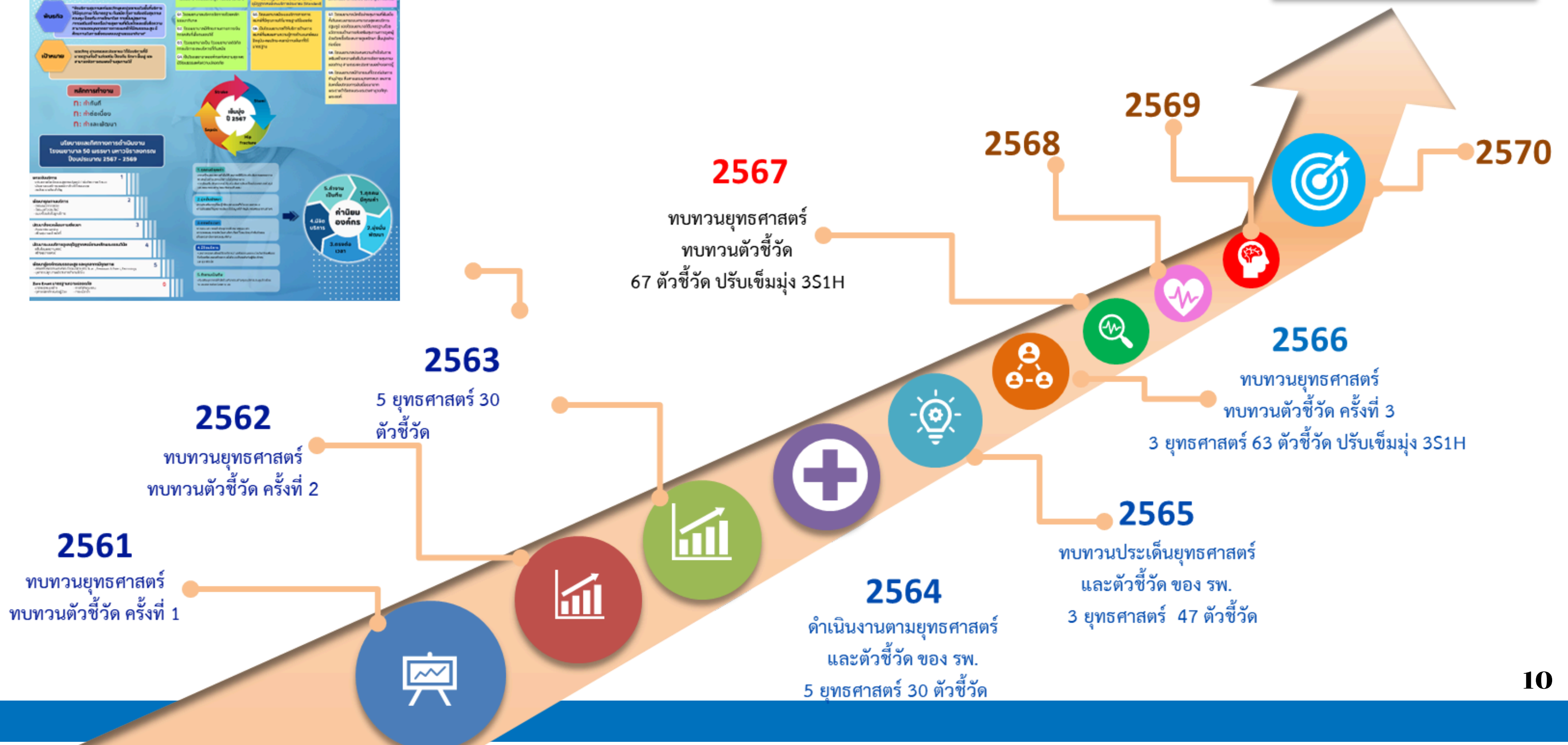

จำนวนหลังคาเรือน :
69,295



จำนวนประชากร :
156,128 คน



จำนวนประชากร ชาย :
75,371 คน



จำนวนประชากร หญิง :
80,757 คน



เขต CUP 50 WSSA



ตำแหน่ง	SW.	ร้อยละ
ข้าราชการ	314	35.60
พนักงานราชการ	11	1.25
พนักงานกระทรวงสาธารณสุข	268	30.39
ลูกจ้างชั่วคราวรายเดือน	15	1.70
ลูกจ้างชั่วคราวรายวัน	259	29.37
จ้างตามผลปฏิบัติงาน	15	1.70
รวม	882	100

ที่มา : งานทรัพยากรบุคคล ณ วันที่ 10 ตุลาคม 2568

- ข้าราชการ
- พนักงานราชการ
- พนักงานกระทรวงสาธารณสุข
- ลูกจ้างชั่วคราวรายเดือน
- ลูกจ้างชั่วคราวรายวัน
- จ้างตามผลปฏิบัติงาน

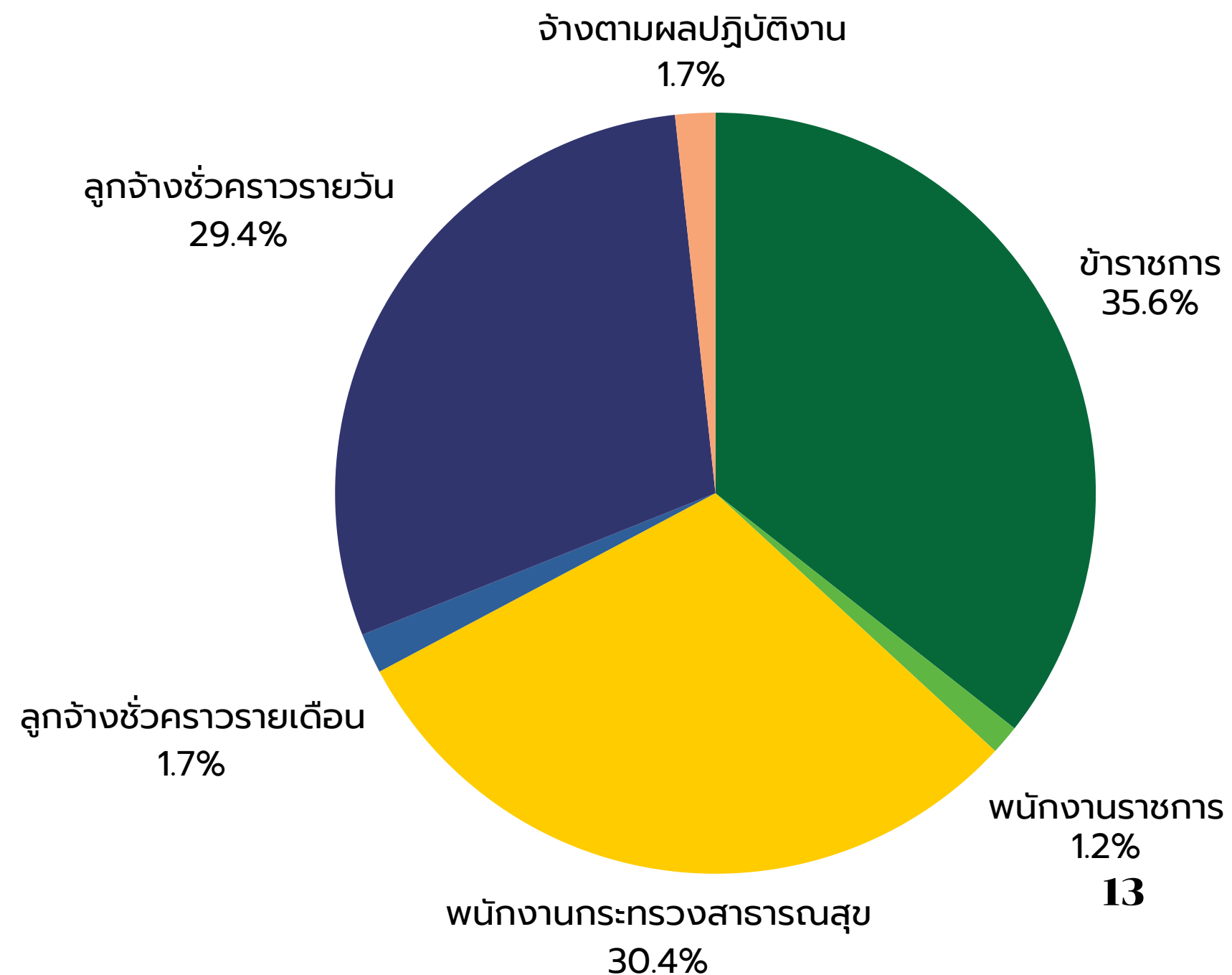

สหวิชาชีพ	sw.	ร้อยละ
แพทย์	69	15.47
ทันตแพทย์	14	3.14
เภสัชกร	22	4.93
พยาบาลวิชาชีพ+จ้างเหมา	315	70.63
นักวิชาการสาธารณสุข	14	3.14
นักวิชาการคอมพิวเตอร์	6	1.35
เจ้าพนักงานทันตสาธารณสุข	0	0.00
เจ้าพนักงานสาธารณสุข	6	1.35
รวม	446	100

- แพทย์
- ทันตแพทย์
- เภสัชกร
- พยาบาลวิชาชีพ+จ้างเหมา
- นักวิชาการสาธารณสุข
- นักวิชาการคอมพิวเตอร์
- เจ้าพนักงานสาธารณสุข

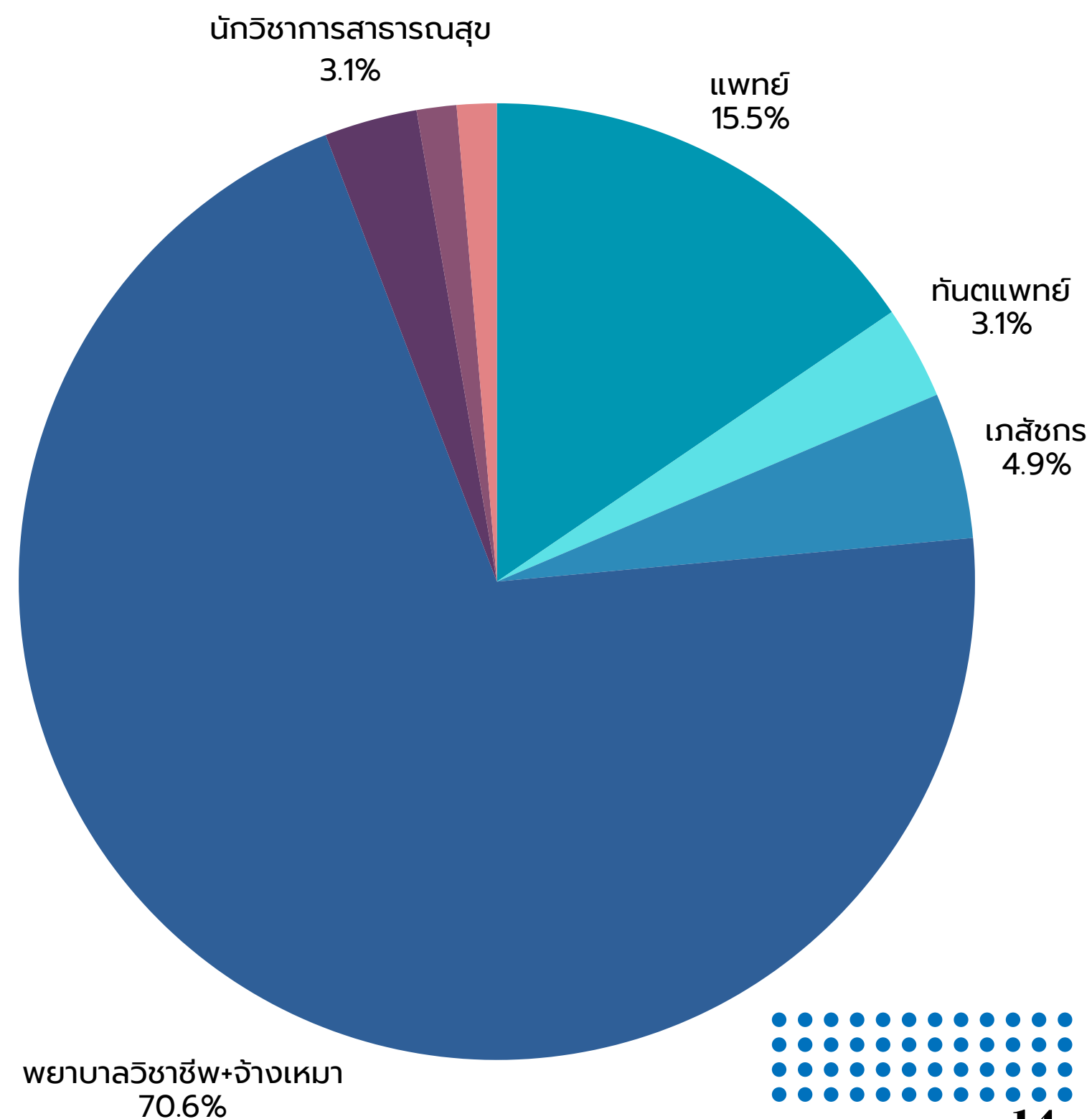

ข้อมูลแพทย์และทันตแพทย์ เฉพาะทาง โรงพยาบาล ๕๐ พรรษา มหาวิทยาลัยราชภัฏวชิรวิทยากอง



สาขาอายุรกรรม	จำนวน
อายุรกรรม	6
อายุรศาสตร์โรคไต	2
อายุรศาสตร์โรคติดเชื้อ	1
อายุรศาสตร์โรคต่อมไร้ท่อ	1

สาขาศัลยกรรม	จำนวน
ศัลยกรรมทั่วไป	5
ศัลยกรรมกระดูก	5
โสต ศอ นาสิก	1
จักษุวิทยา	2

สาขาอื่นๆ	จำนวน
สูติศาสตร์เวชศาสตร์	2
กุมารเวชศาสตร์	3
วิสัญญีวิทยา	4
รังสีวินิจฉัย	3
จิตเวชศาสตร์	1
เวชศาสตร์ฉุกเฉิน	3
เวชศาสตร์ครอบครัว	10
เวชศาสตร์ป้องกันแขนงสุขภาพจิต	1
เวชปฏิบัติทั่วไป	14

สาขาทันตกรรม	จำนวน
ทันตกรรมทั่วไป	4
ทันตกรรมจัดฟัน	2
ทันตกรรมประดิษฐ์	2
ทันตกรรมสำหรับเด็ก	1
ปริทันตวิทยา	2
ศัลยศาสตร์ช่องปากและแม็กซิลโลเฟเชียล	2
วิทยาเอ็นโดดอนต์	1



สาเหตุสำคัญการเสียชีวิต

จำนวนผู้ป่วยในเสียชีวิต 2566-2568 (มีนาคม)

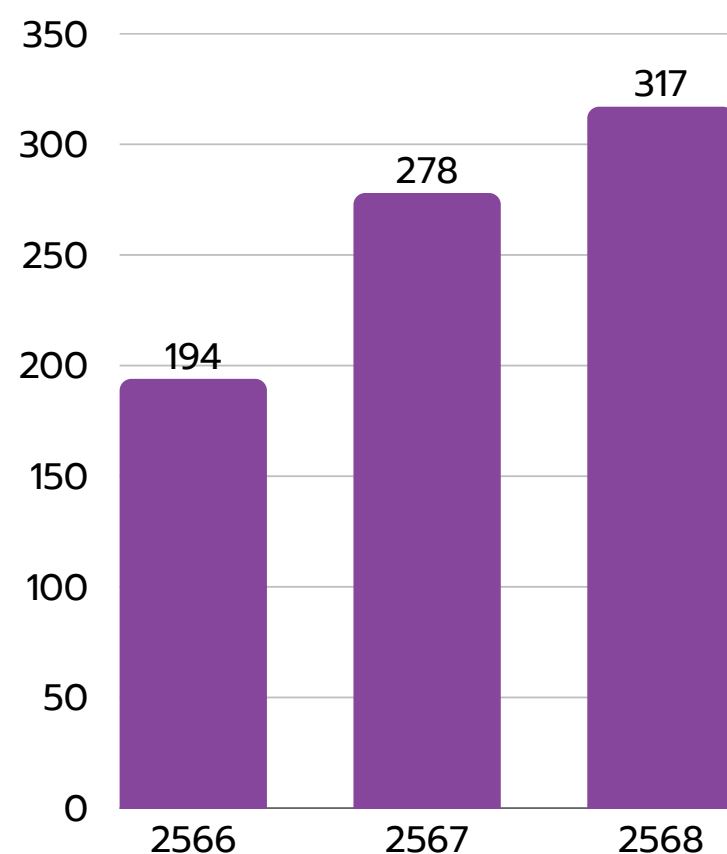

2566	ราย
Septicaemia, unspecified	65
Pneumonia, unspecified	53
Acute myocardial infarction, unspecified	24
Respiratory failure, unspecified	18
Gastrointestinal haemorrhage, unspecified	15

2567	ราย
Pneumonia, unspecified	86
Septicaemia, unspecified	79
Respiratory failure, unspecified	31
Cardiac arrest, unspecified	18
Tuberculosis of lung, without mention of bacteriological or histological confirmation	13

2568	ราย
Pneumonia, unspecified	40
Pneumonia due to <i>Klebsiella pneumoniae</i>	17
Chronic kidney disease, stage 5	17
Cerebral infarction, unspecified	14
Chronic obstructive pulmonary disease with acute lower respiratory infection	14



ปริมาณงานผู้รับบริการประเภทผู้ป่วยนอก(OPD)

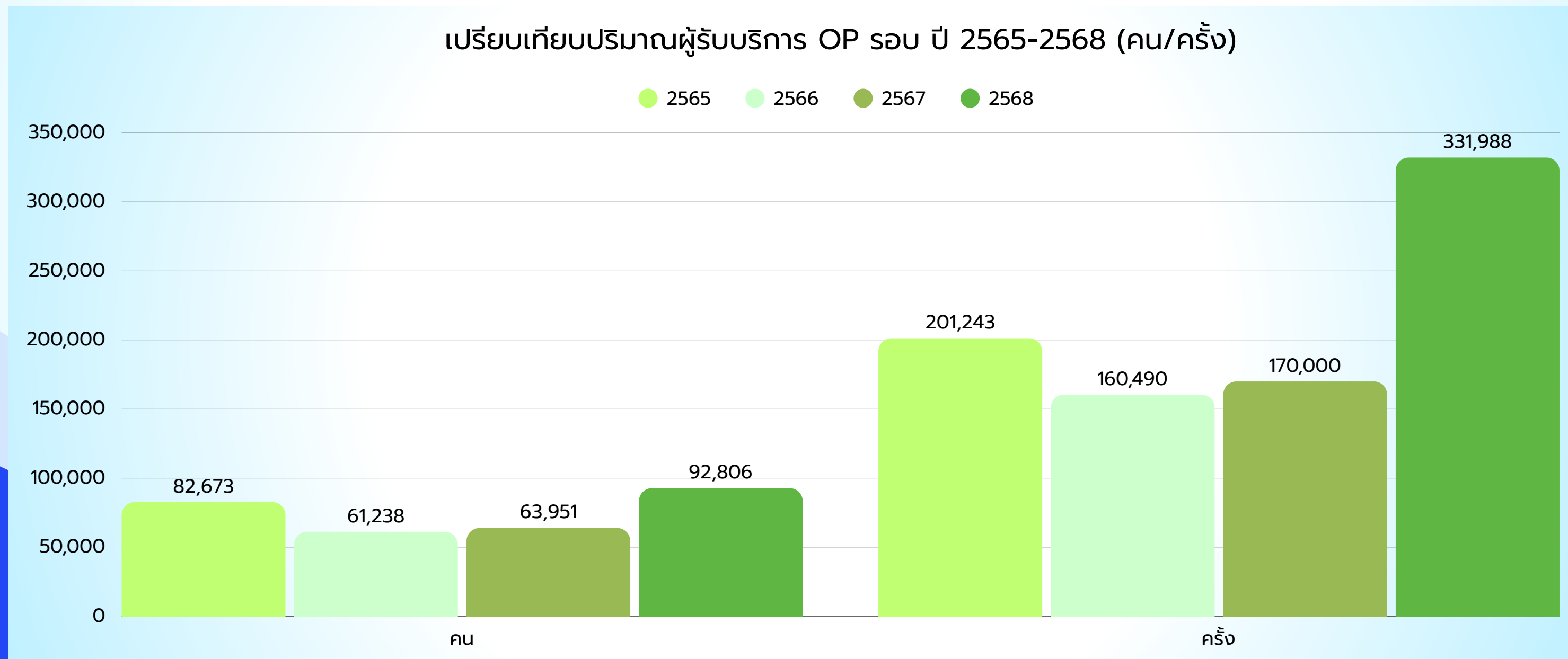

สัดส่วนจำนวนผู้ป่วยนอก ในและนอกเครือข่ายบริการ

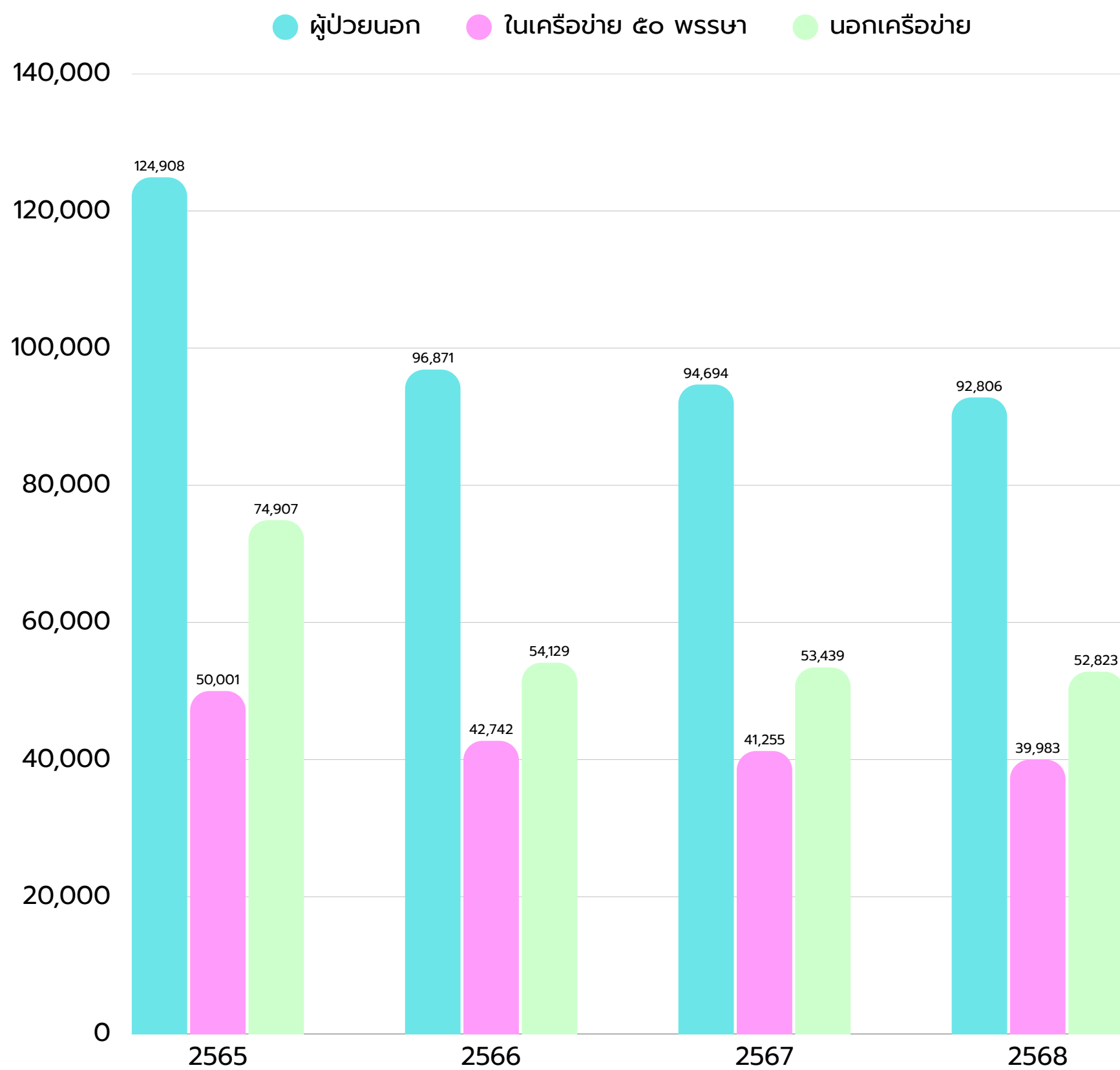

สัดส่วนการเข้ารับบริการ (ครั้ง) ผู้ป่วยนอก ในและนอกเครือข่ายบริการ

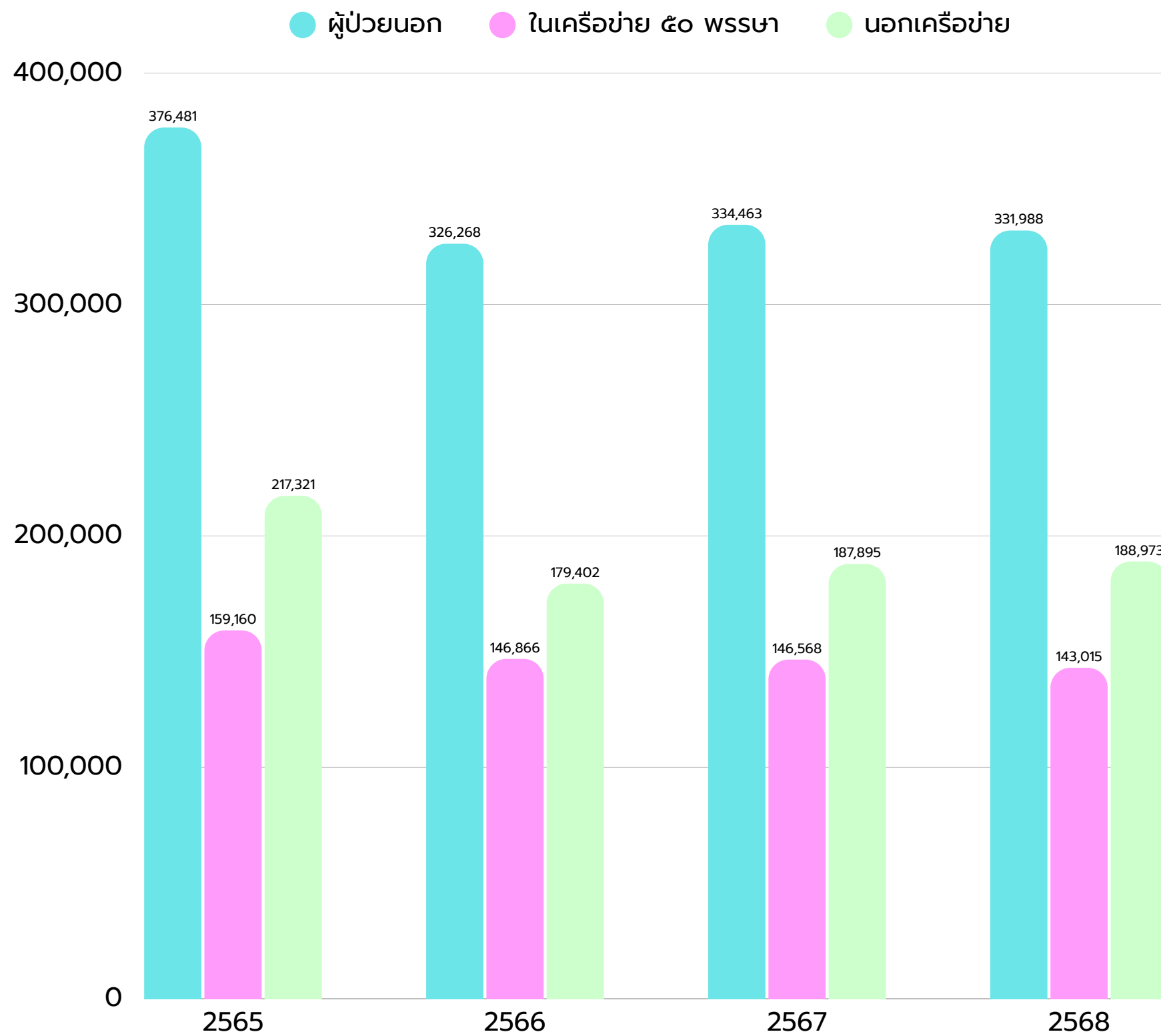

เปรียบเทียบจำนวนผู้ป่วยนอกพระภิกษุ ปี 2565 - 2568

● คน ● ครั้ง

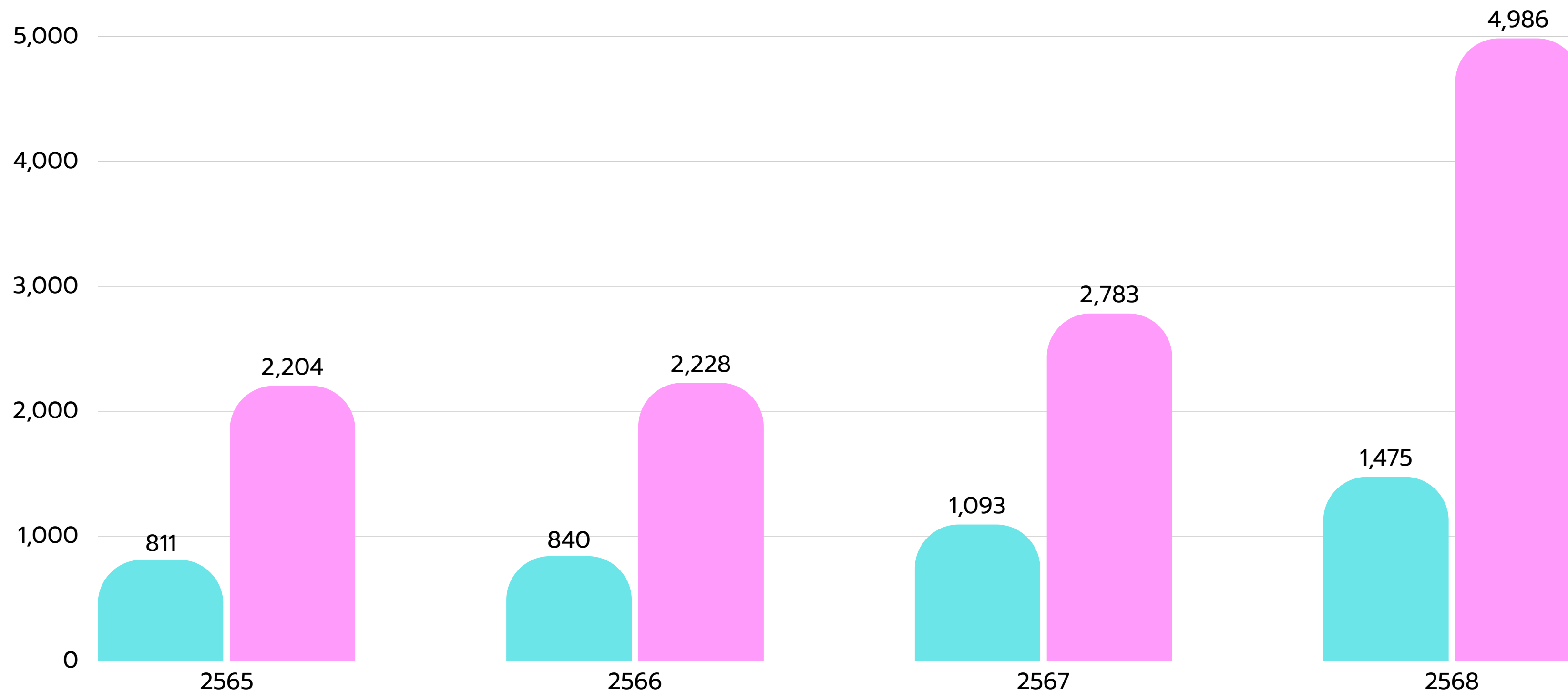

จำนวน Visit-OPD รายสาขา (2566-2568)

● 2566 ● 2567 ● 2568

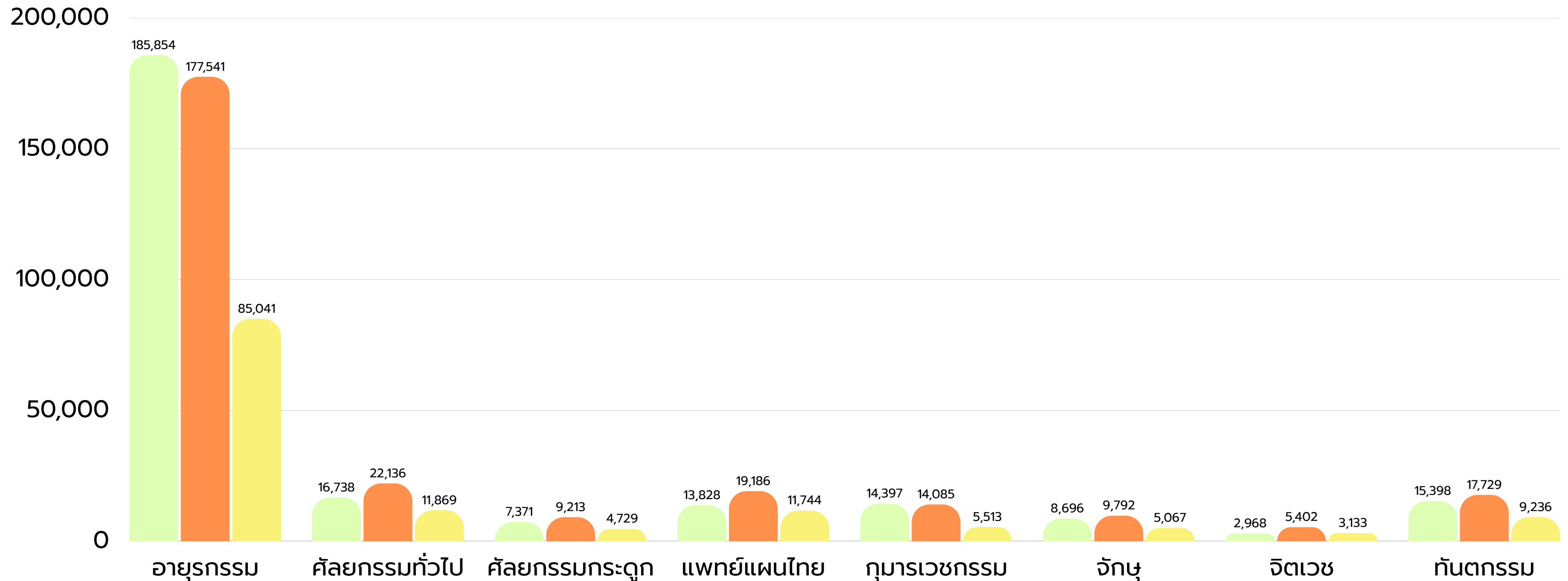

เปรียบเทียบจำนวนผู้มารับบริการแผนกกายภาพบำบัด
(จำนวนรายและจำนวนครั้ง) ปี 2566-2568

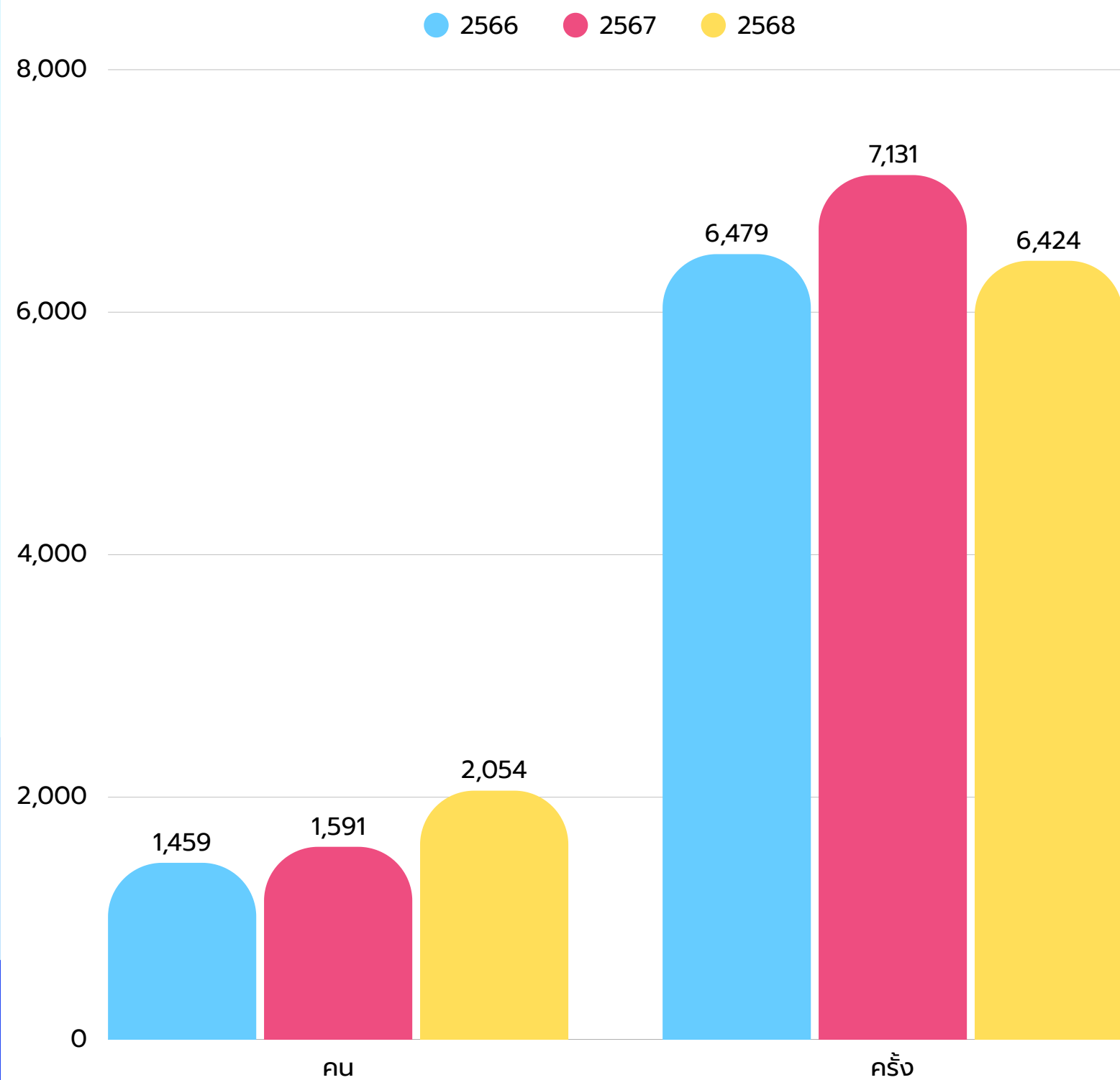

เปรียบเทียบจำนวนผู้มารับบริการแผนกแพทย์แผนไทย
(จำนวนรายและจำนวนครั้ง) ปี 2566-2568

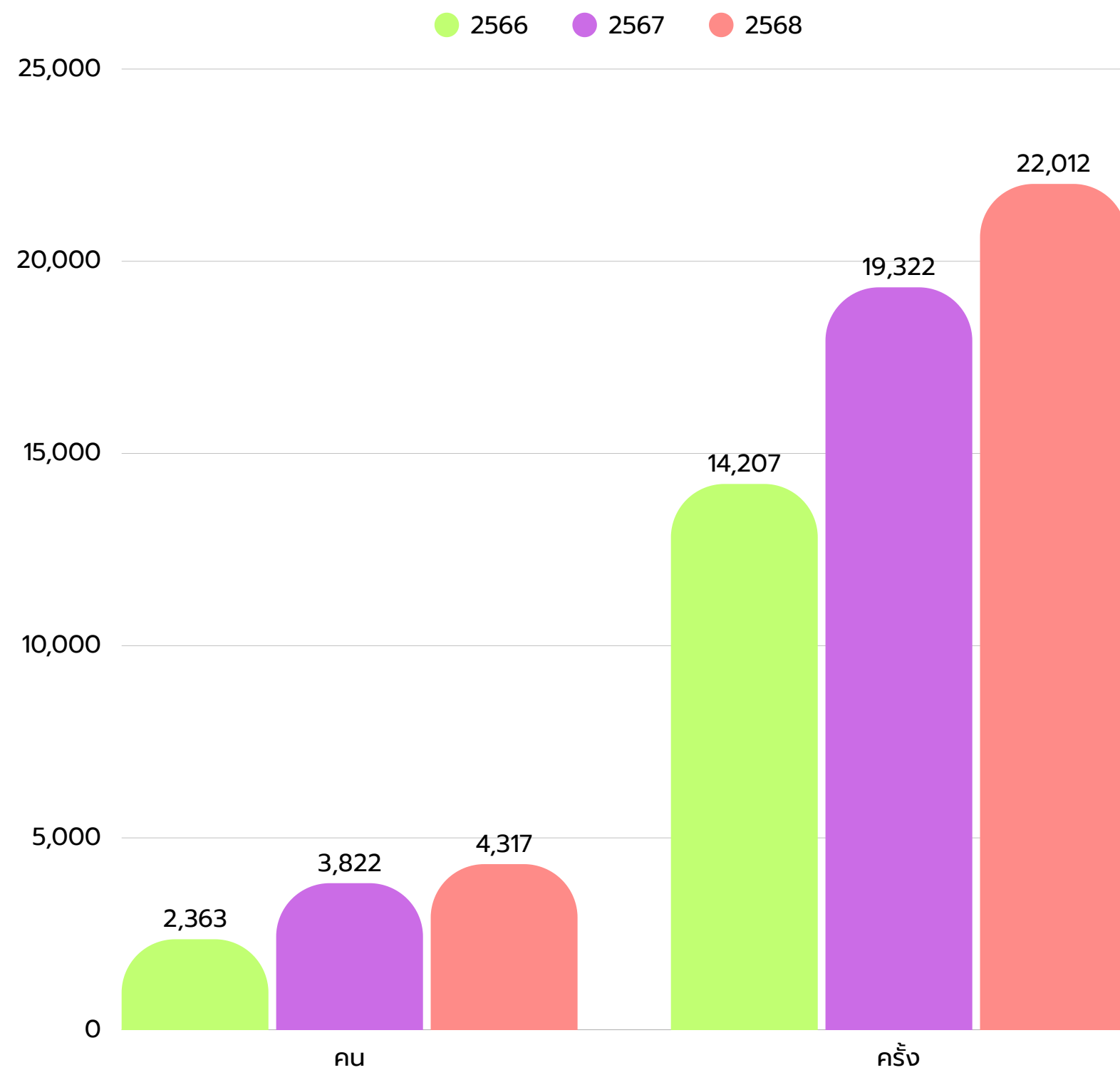

แสดงปริมาณ OP-Visit นอกเครือข่าย รายอำเภอ ปี 2568 โซน 1

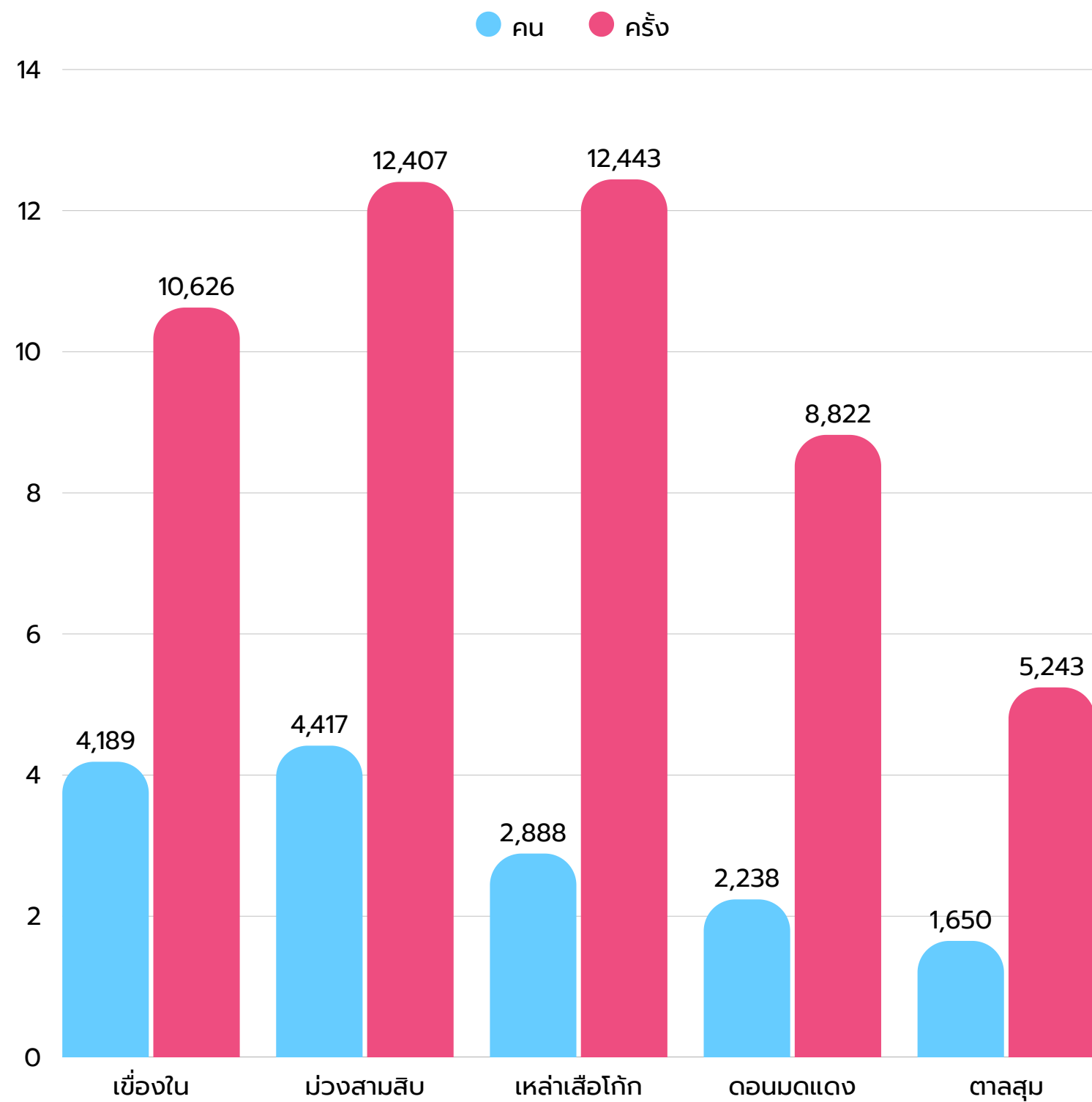

แสดงปริมาณ OP-Visit นอกเครือข่าย รายอำเภอ ปี 2568 โซน 2

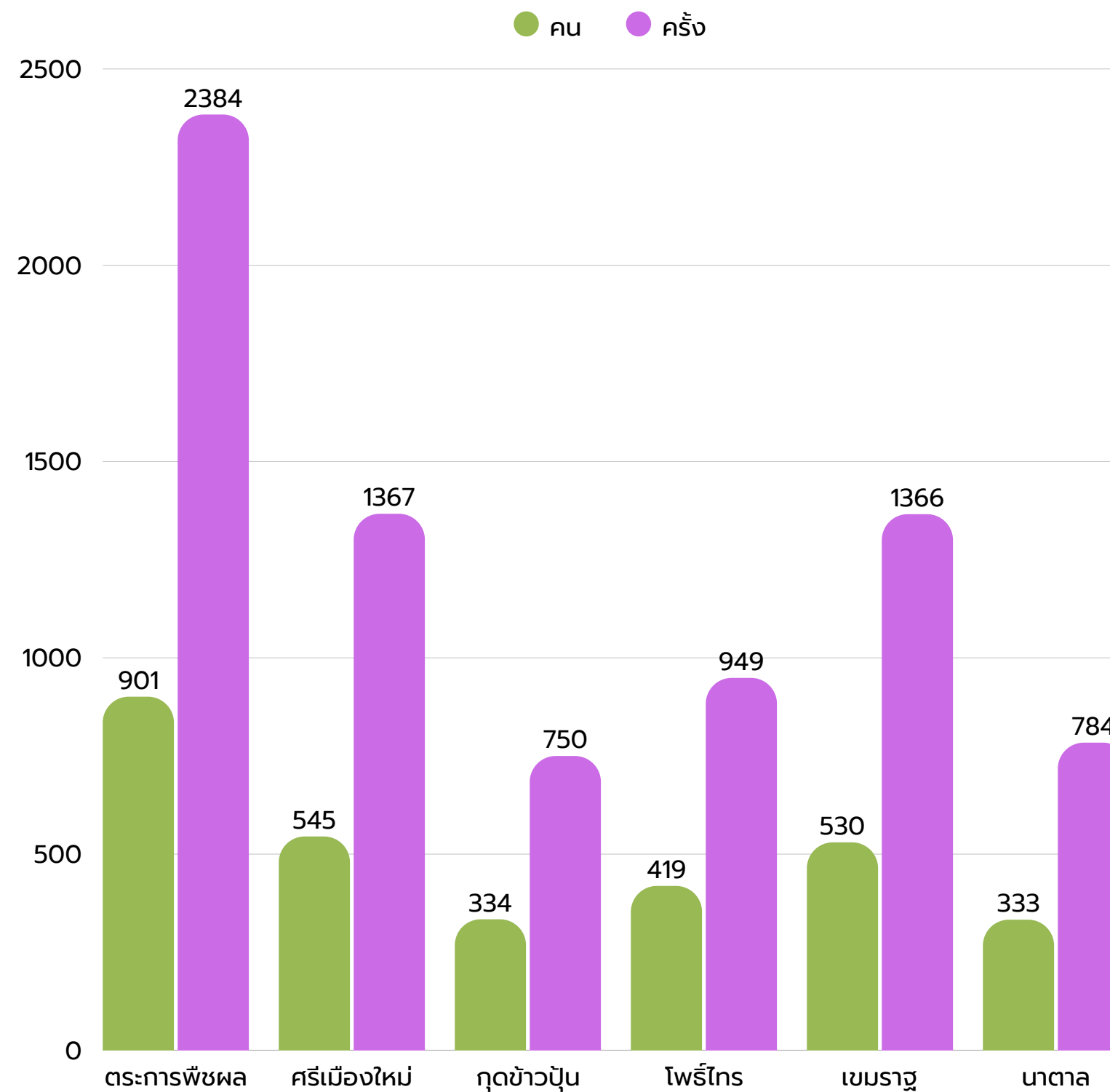

เปรียบเทียบจำนวน AdjRW ปีงบประมาณ 2565-2568

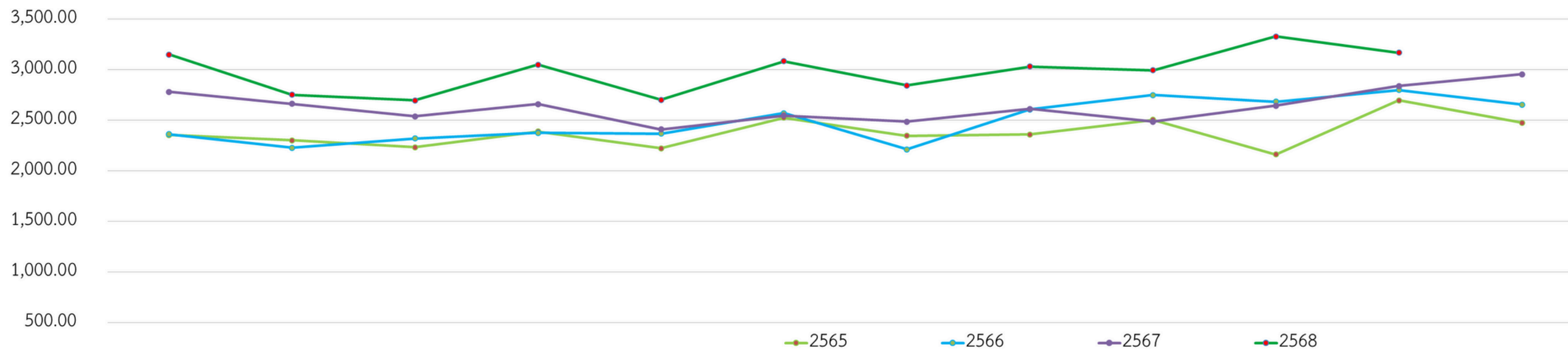

	ตค.	พย.	ธค.	มค.	กพ.	มีค.	เมย.	พค.	มิย.	กค.	สค.	กย.
2565	2,354.79	2,302.37	2,234.09	2,388.27	2,222.67	2,526.86	2,346.30	2,359.94	2,504.48	2,163.37	2,696.81	2,476.40
2566	2,362.60	2,230.09	2,322.34	2,375.40	2,368.78	2,571.40	2,213.04	2,608.57	2,750.40	2,684.38	2,799.96	2,654.28
2567	2,782.42	2,662.50	2,538.58	2,661.91	2,411.31	2,547.36	2,486.92	2,612.47	2,485.97	2,644.68	2,839.13	2,955.09
2568	3150.53	2752.71	2696.74	3049.58	2,702.86	3,083.75	2845.9	3032.28	2994.21	3,329.88	3,168	

เปรียบเทียบ CMI ปี 2563-2568

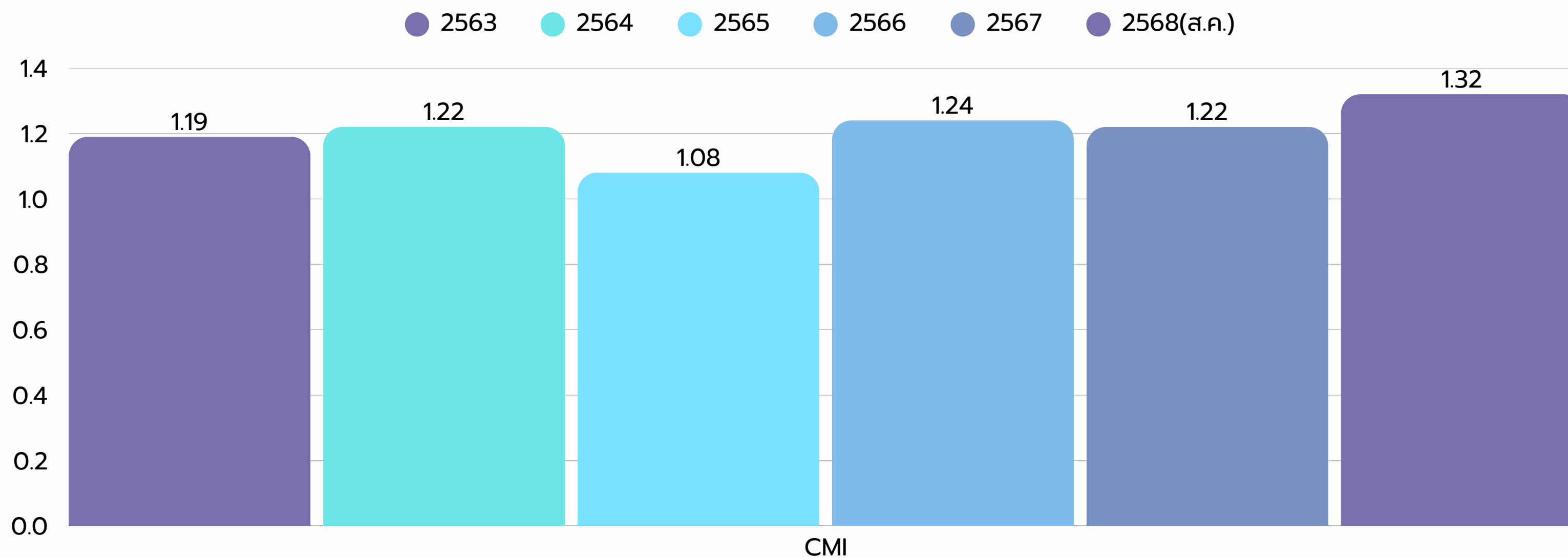

5 อันดับโรค IPD

2566	ราย	2567	ราย	2568	ราย
Senile cataract, unspecified	916	Senile cataract, unspecified	1040	Chronic kidney disease, stage 5	563
Cerebral infarction, unspecified	770	Chronic kidney disease, stage 5	905	Other faecal abnormalities	487
Pneumonia, unspecified	704	Cerebral infarction, unspecified	740	Senile cataract, unspecified	482
Concussion: without open intracranial wound	700	Gastroenteritis and colitis of unspecified origin	720	Pneumonia, unspecified	482
Chronic kidney disease, stage 5	677	Pneumonia, unspecified	681	Gastroenteritis and colitis of unspecified origin	362

Active bed โรงพยาบาล ๕๐ พรรษา มหาวิทยาลัยราชภัฏวชิรราชอุดรธานี ปี 2561 - 2568(ส.ค.)

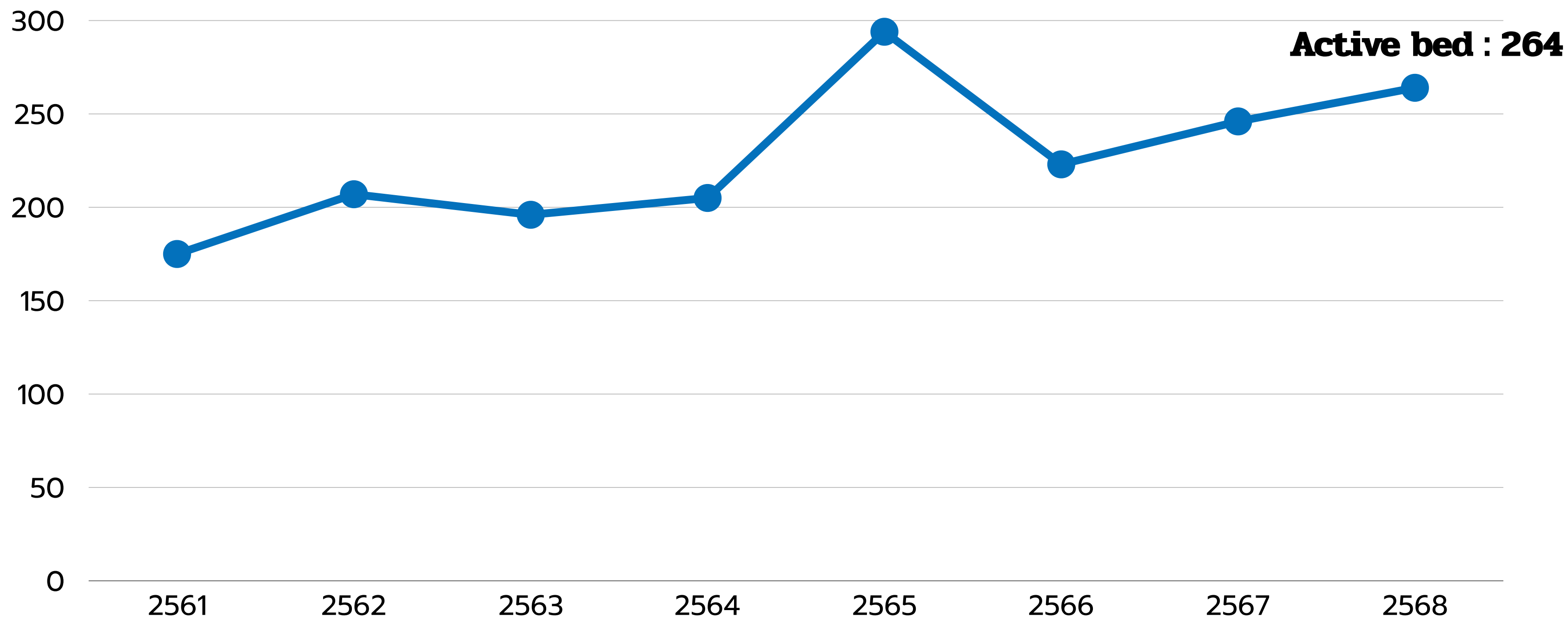

ข้อมูลการรับ Refer in จาก รพช. ปี 2561 - 2568

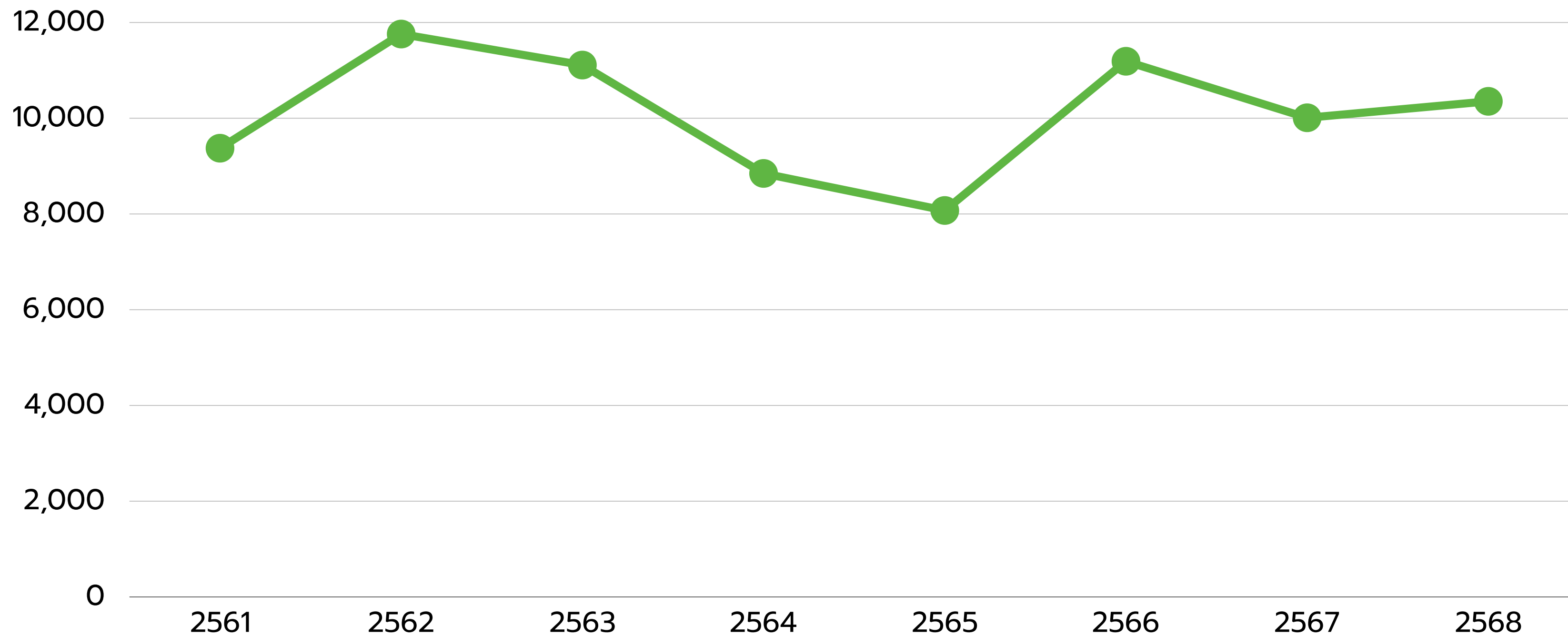

สาเหตุการ Refer in จาก SWช. 2568 10 อันดับ

ลำดับ	ICD 10
1	Acute appendicitis
2	Cerebral infarction
3	Gastritis and duodenitis
4	Pneumonia, organism unspecified
5	Fracture at wrist and hand level
6	Certain early complications of trauma, not elsewhere classified
7	Intracranial injury
8	Fracture of femur
9	Fracture of forearm
10	Intracranial injury

จำนวนผู้ป่วยที่ Refer out โรงพยาบาลสรรพสิทธิประสงค์จำแนกตามหน่วย OPD/IPD ปี 2568

โรค OPD Refer OUT ไปโรงพยาบาลสรรพสิทธิประสงค์ ปีงบประมาณ 2568		
อันดับ	PDX	OPD
		ราย
1	Chronic kidney disease, stage 5	79
2	Essential (primary) hypertension	73
3	Unspecified injury of head	70
4	Stroke, not specified as haemorrhage or infarction	58
5	Thyrotoxicosis, unspecified	55
6	Calculus of kidney	54
7	Non-insulin-dependent diabetes mellitus, without complications	45
8	Intracerebral haemorrhage, unspecified	45
9	Disturbance of activity and attention	41
10	Traumatic subdural haemorrhage: without open intracranial wound	39

โรค IPD Refer OUT ไปโรงพยาบาลสรรพสิทธิประสงค์ ปีงบประมาณ 2568		
อันดับ	PDX	IPD
		ราย
1	Cerebral infarction, unspecified	169
2	Post-traumatic wound infection, not elsewhere classified	144
3	Pneumonia, unspecified	59
4	Congestive heart failure	59
5	Necrotising fasciitis, ankle and foot	50
6	Urinary tract infection, site not specified	46
7	Local infection of the skin and subcutaneous tissue, unspecified	46
8	Osteomyelitis, unspecified: metatarsus/tarsus/toes	43
9	Acute subendocardial myocardial infarction	30
10	Fever, unspecified	26

เปรียบเทียบผลประกอบการด้านรายรับ-รายจ่ายตามแผนการเงินการคลัง ปี 2565-2568 :ล้านบาท

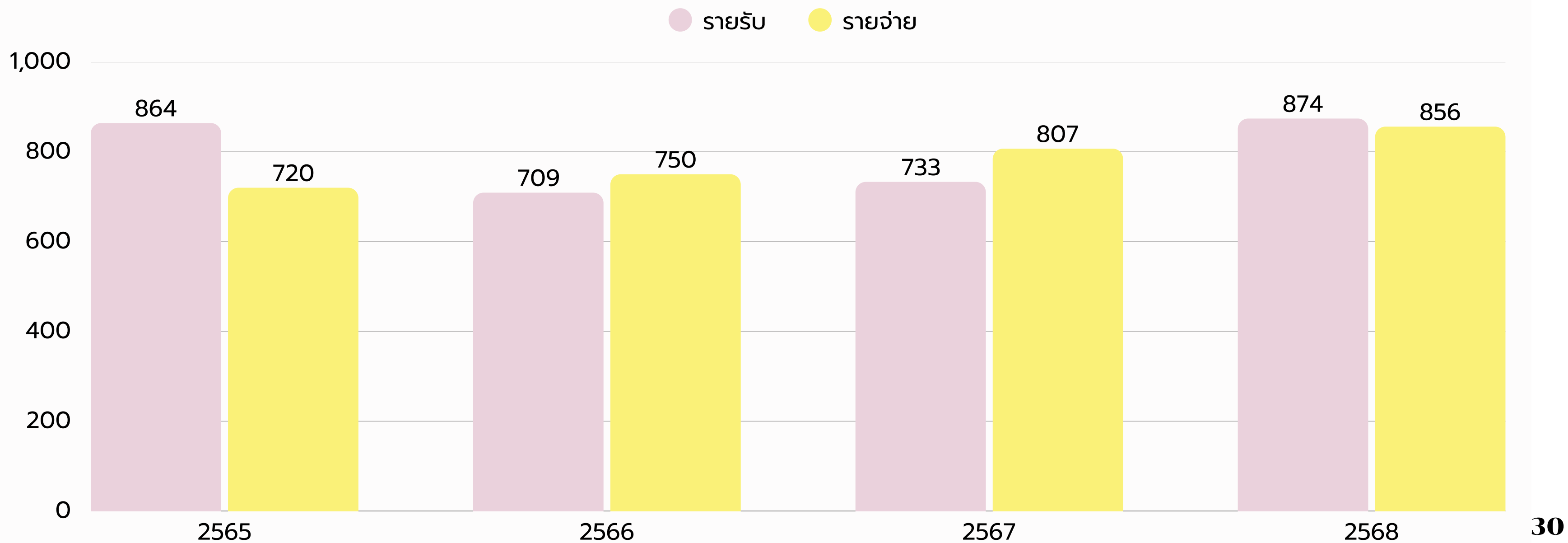

ผลการประเมินประสิทธิภาพ TOTAL PERFORMANCE SCORE ไตรมาส 3

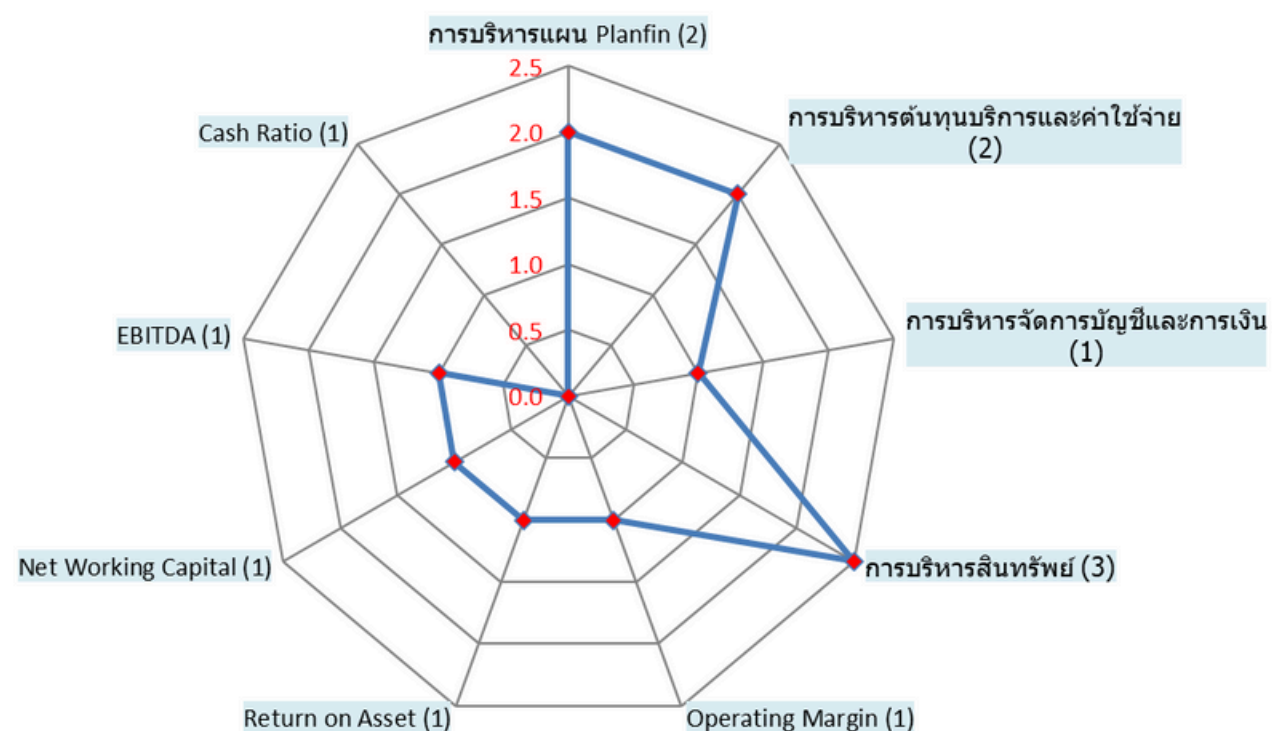

1. ข้อมูลการเงินการคลัง ณ ไตรมาส 3/2568			
1.1	Risk score		2
1.2	เงินทุนสำรองสุทธิ (NWC)		78,600,617.86
1.3	เงินบำรุงคงเหลือสุทธิ		-46,378,457.53
1.4	รายได้ (ไม่รวมงบลงทุน) หัก ค่าใช้จ่าย (ไม่รวมค่าเสื่อมราคาและค่าตัดจำหน่าย)		32,157,963.05
1.5	รายได้สูง (ต่ำ) กว่าค่าใช้จ่ายสุทธิ (NI)		45,359,750.89
2. ผลการประเมินประสิทธิภาพ ณ ไตรมาส 3/2568			
	ผลคะแนนจาก 15 คะแนน		13.5
	ระดับการประเมิน		A

ประเด็นที่ไม่ผ่านเกณฑ์ในไตรมาสที่ 3

- ระยะเวลาเฉลี่ยในการเรียกเก็บหนี้สินริชการการ ≤ 60 วัน (64 วัน)
- MC ค่าวัสดุวิทยาศาสตร์และการแพทย์ (16,023,053.88)
- MC ค่าเวชภัณฑ์มีใช้ยาและวัสดุการแพทย์ (56,804,797.07)
- Cash Ratio ≥ 0.8 (0.65)

RISK SCORE

ตารางวิเคราะห์วิกฤติ 7 ระดับ และสถานะการเงิน ระดับ 7Plus โรงพยาบาล50 พรรษาฯ ปี 2568

เดือน	CR ≥ 1.5	QR ≥ 1.0	Cash ≥ 0.8	NWC	NI+Depleciation	Liquid Index	Status Index	Survive Index	Risk Scoring	EBITDA	เงินบำรุงคงเหลือสุทธิ
ตค. 67	1.74	1.51	0.62	98,308,684.57	42,315,311.93	1	0	0	1	33,986,350.30	(46,250,387.55)
พย. 67	1.57	1.35	0.78	77,931,774.00	25,526,938.11	1	0	0	1	18,523,425.12	(20,327,395.24)
ธค.67	1.6	1.34	0.78	80,550,946.16	24,993,074.41	1	0	0	1	12063146.13	(32,983,458.74)
มค.68	1.6	1.35	0.73	85,993,814.27	41,364,262.45	1	0	0	1	26,817,897.41	(36,226,070.68)
กพ.68	1.65	1.46	0.86	108,243,086.79	65,946,543.77	0	0	0	0	55,967,853.44	(22,927,517.85)
มีค.68	1.53	1.33	0.71	80,177,522.50	64,367,311.31	1	0	0	1	33,371,561.73	(34,740,317.17)
เมย.68	1.55	1.35	0.69	76,512,427.16	58,858,190.99	1	0	0	1	34,546,503.86	(34,433,137.94)
พค.68	1.51	1.32	0.66	75,533,810.65	49,672,153.76	1	0	0	1	30,885,515.07	(41,184,573.81)
มิย.68	1.49	1.32	0.65	78,600,617.86	45,359,750.89	2	0	0	2	32,157,963.05	(46,378,457.53)
กค.68	1.38	1.22	0.53	69,963,229.45	70,972,964.04	2	0	0	2	31,123,481.81	(77,654,177.18)
สค.68	1.29	1.11	0.49	56,901,696.62	49,835,581.74	2	0	0	2	16,961,408.29	(89,363,969.18)
กย.68	1.12	0.98	0.31	24,837,245.61	18,232,263.35	3	0	0	3	(28,714,598.81)	(89,363,969.18)

ผล-แผน แผนรายรับจ่ายเงินบำรุง ปี 2568 :หน่วยล้านบาท

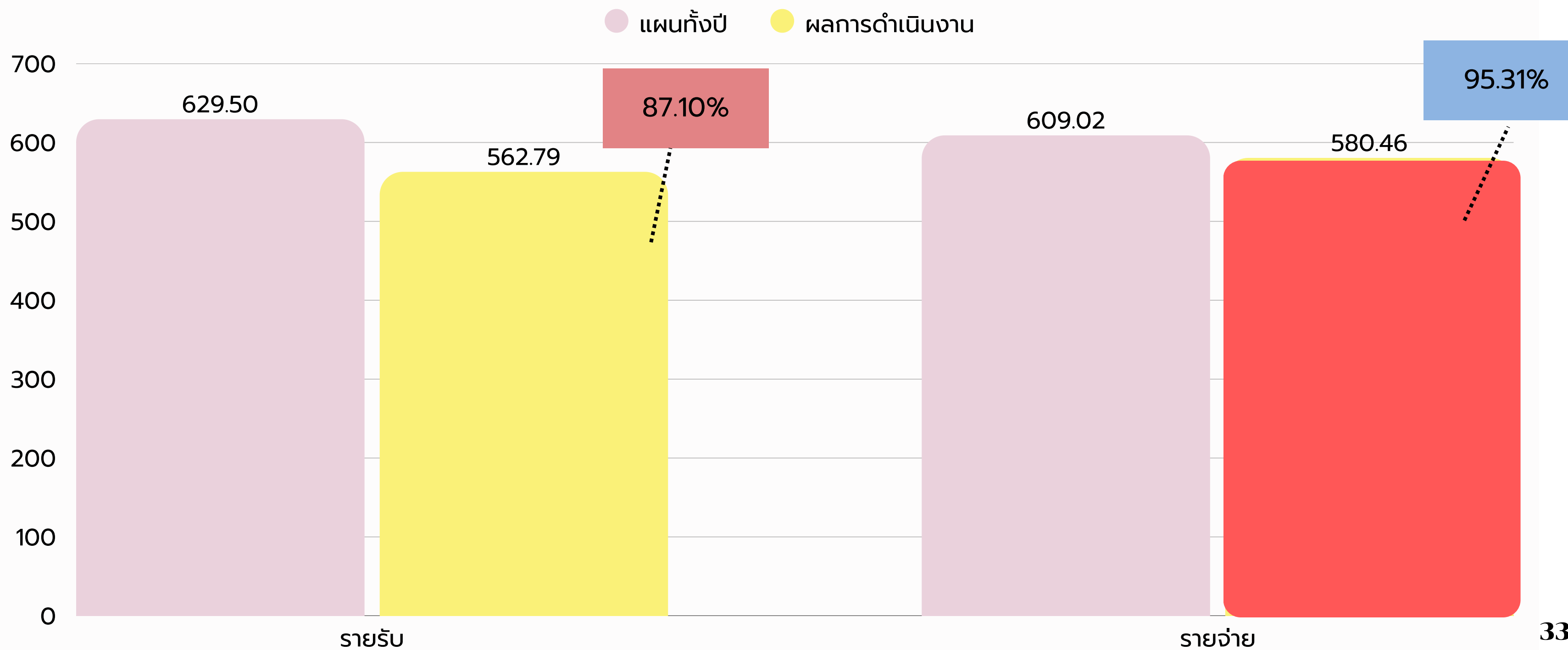

การบริหารจัดการต้นทุน

เปรียบเทียบสัดส่วน LC: ค่าใช้จ่ายรวม ไตรมาสที่ 3/2567-2568

SW.	กลุ่มระดับบริการ	Q3/2568			Q3/2567		
		ค่าใช้จ่ายรวม(ไม่รวม ค่าเสื่อมราคา ค่าตัด จำหน่ายและรายจ่าย อื่น	สัดส่วน LC :คช รวม	LCไตรมาส1/2568	ค่าใช้จ่ายรวม(ไม่รวม ค่าเสื่อมราคา ค่าตัด จำหน่ายและรายจ่าย อื่น	สัดส่วน LC :คช รวม	LCไตรมาส1/2567
sw.ยโสธร	swn.S B>400	928,206,467.54	50.21	466,054,405.55	879,333,463.62	51.08	449,180,297.83
sw.มุกดาหาร	swn.S B>400	800,927,097.47	51.85	415,292,784.20	725,106,692.68	53.95	391,230,277.90
sw.อำนาจเจริญ	swn.S B>400	685,298,877.54	56.04	384,086,615.60	661,240,138.61	55.45	366,649,437.40
sw.วารินชำราบ	swn.M1 B>200	598,539,296.35	51.81	310,110,101.85	527,574,547.68	54.26	286,265,833.99
sw.กันทรลักษ์	swn.M1 B>200	513,641,986.10	50.36	258,677,016.45	468,763,810.68	50.7	237,689,111.71
sw.๕๐ พรรษา มหาฉัตรลง กรณ	swn.S B<=400	549,054,016.93	52.5	288,273,554.77	517,509,547.94	51.01	263,991,951.53

เปรียบเทียบต้นทุนบริการOP/IP ไตรมาสที่ 3/2568

หน่วยบริการ	กลุ่มระดับบริการ	ต้นทุนบริการผู้ป่วยนอก				ต้นทุนบริการผู้ป่วยใน			
		ต้นทุนบริการผู้ป่วยนอก (บาท)	จำนวนครั้งผู้ป่วยนอก (ครั้ง)	ต้นทุนบริการผู้ป่วยนอกต่อครั้ง	Mean+2SD	ต้นทุนบริการผู้ป่วยใน (บาท)	Sum AdjRW	ต้นทุนบริการผู้ป่วยในต่อ AdjRW	Mean+1SD
sw.ยโสร	swn.S B>400	344,631,096.14	338,439.00	1018.29	1,298.46	641,755,114.12	35,046.12	18,311.73	17,788.29
sw.มุกดาหาร	swn.S B>400	327,293,033.36	293,890.00	1,113.66	1,298.46	536,814,694.80	40,721.74	13,182.51	17,788.29
sw.อำนาจเจริญ	swn.S B>400	338,963,824.76	317,344.00	1,063.13	1,298.46	403,002,502.98	25,543.92	15,776.85	17,788.29
sw.วารินชำราบ	swn.M1 B>200	288,194,972.68	274,561.00	1,049.66	1,059.33	352,706,946.54	24,815.74	14,213.03	19,666.17
sw.กันทรลักษ์	swn.M1 B>200	253,771,547.52	249,017.00	1,019.09	1,059.33	295,051,036.61	19,997.30	14,754.54	19,666.17
sw.๕๐ พรรษา มหาวิทยาลัยราชภัฏนครราชสีมา	swn.S B<=400	211,259,777.03	230,114.00	918.07	1,220.05	392,857,132.67	22,805.29	17,226.58	18,212.31

ที่มา : รายงานTPS-SCORE ไตรมาสที่ 3/2568

หมายเหตุ : sw.๕๐ พรรษาฯ Q3/2568 ต้นทุนOPD=918.07 บาท/ครั้ง, IP= 17,226.58/AdjRW ปี 2568

เปรียบเทียบค่าใช้จ่ายด้านยา ค่าเวชภัณฑ์มีใช้ยาและวัสดุการแพทย์ และค่าวัสดุวิทยาศาสตร์และการแพทย์ Q3/2568

หน่วยบริการ	กลุ่มระดับบริการ	ค่ายา		ค่าเวชภัณฑ์มีใช้ยาและวัสดุการแพทย์		ค่าวัสดุวิทยาศาสตร์และการแพทย์	
		ค่ายา	Mean#ค่ายา	ค่าเวชภัณฑ์มีใช้ยาและวัสดุการแพทย์	Mean#ค่าเวชภัณฑ์มีใช้ยาและวัสดุการแพทย์	ค่าวัสดุวิทยาศาสตร์และการแพทย์	Mean#ค่าวัสดุวิทยาศาสตร์และการแพทย์
sw.ยโอสส	swn.S B>400	177,756,491.91	187,243,262.05	84,976,628.28	94,901,991.34	47,972,810.63	18,820,604.26
sw.มุกดาหาร	swn.S B>400	155,905,707.01	187,243,262.05	65,817,569.81	94,901,991.34	19,123,232.60	18,820,604.26
sw.อำนาจเจริญ	swn.S B>400	126,520,851.71	187,243,262.05	45,482,640.57	94,901,991.34	6,324,379.98	18,820,604.26
sw.วารินชำราบ	swn.M1 B>200	93,054,549.67	60,185,433.21	88,858,130.20	38,625,225.40	14,119,909.20	8,156,323.16
sw.กันทรลักษ์	swn.M1 B>200	78,525,474.83	60,185,433.21	57,889,665.50	38,625,225.40	17,171,196.75	8,156,323.16
sw.๕๐ พรรษา มหาวิทยาลัยราชภัฏนครราชสีมา	swn.S B<=400	77,462,601.78	98,835,889.78	56,804,797.07	51,313,352.73	16,023,053.88	12,319,601.35

ที่มา : รายงานTPS-SCORE ไตรมาสที่ 3/2568

หมายเหตุ : Q3/2567 ค่ายาใช้ไป =73,231,220.36 บาท ปี 2568 เพิ่มขึ้น 4.23 ล้านบาท
 วมย.และวัสดุการแพทย์ใช้ไป 18,109367.53 บาท ปี 2568 ลดลง 13.35 ล้านบาท
 และวัสดุวิทยาศาสตร์และการแพทย์ใช้ไป= 49,220,874.60 บาท ปี 2568 เพิ่มขึ้น 6.60 ล้านบาท

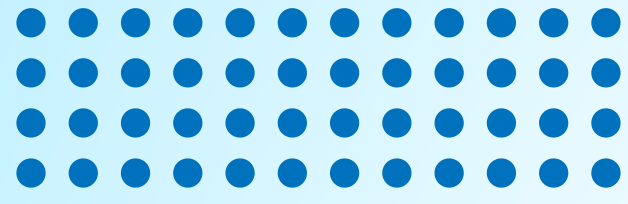

ผลการดำเนินงาน ตามประเด็นเชิงมุ่งปี 2568

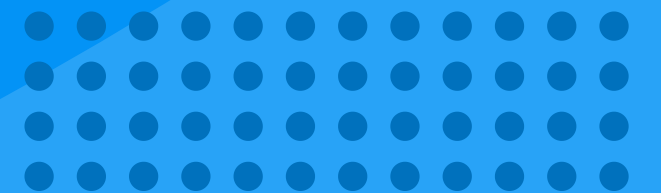

KPI เชิงมุ่ง	ชื่อตัวชี้วัด	เป้าหมาย	ผลงานปี 2568
1. เป็นโรงพยาบาลต้นแบบและขยายเครือข่ายในการดูแลสุขภาพพระสงฆ์ ตามหลักพระธรรมวินัย ในเขตสุขภาพที่ 10	1. โรงพยาบาลศูนย์ โรงพยาบาลทั่วไปในเขตสุขภาพที่ 10 ผ่านการประเมินมาตรฐานการดูแลสุขภาพพระสงฆ์ตามหลักพระธรรมวินัย 100%		
	1.1 swศ (A)	2 แห่ง	0 แห่ง
	1.2 swน(M1,S)	15 แห่ง	2 แห่ง
2. เป็นโรงพยาบาลที่ให้บริการที่ทันสมัย	2. โรงพยาบาลผ่านการประเมินตามนโยบาย EMS ขั้นสูง	The best	The best
	3. โรงพยาบาลผ่านการประเมินมาตรฐาน HAIT	ระดับ 2	ไม่รับการประเมิน
	4. โรงพยาบาลผ่านการประเมินโรงพยาบาลอัจฉริยะ	ระดับเพชร	ระดับเงิน
	5. โรงพยาบาลผ่านการประเมินโรงพยาบาลคาร์บอนต่ำและเท่าทันการเปลี่ยนแปลงสภาพภูมิอากาศ	ผ่าน	ผ่าน => ระดับทำกาย
3.โรงพยาบาลบริหารจัดการด้วยหลักธรรมาภิบาล และมีศักยภาพทางการเงินการคลังที่พึ่งตนเองได้	6.โรงพยาบาลผ่านเกณฑ์การประเมินระบบควบคุมภายในด้วยอิเล็กทรอนิกส์(EIA) 5 มิติ	100 %	96.75 %
	7.โรงพยาบาลไม่มีวิกฤติทางการเงิน (risk score)	≤2	3
	8.ผ่านเกณฑ์ประเมินประสิทธิภาพหน่วยบริการ TPS ≥10.5 คะแนน	A≥10.5	13.5 (A)

KPI เข็มมุ่ง	ชื่อตัวชี้วัด	เป้าหมาย	ผลงานปี 2568
4.ขยายศักยภาพเครือข่ายเพื่อการดูแลกลุ่มโรคที่เป็นปัญหาในพื้นที่ TBS ³	TB		
	9. อัตราตายผู้ป่วยวัณโรคปอดรายใหม่	<5%	15.68%
	10. อัตราความสำเร็จการรักษาผู้ป่วยวัณโรคปอดรายใหม่	≥90%	84.31%
	Stroke		
	11. อัตราตายของผู้ป่วยโรคหลอดเลือดสมอง (Stroke : I60 - I69)	7%	0%
	12.อัตราการเข้าถึงStroke Fast Track ภายใน0-4.5 ชม.	>30 %	41.37%
	STEMI		
	13.ระดับความสำเร็จของการจัดตั้งศูนย์หัวใจ **	ระดับ 5	ระดับ 2
	14.อัตราตายผู้ป่วยSTEMI	< 8 %	9%
	15. ร้อยละผู้ป่วย STEMI ที่ได้รับยา SK ภายใน 15 (30) นาที หลังได้รับการวินิจฉัย	60%	66.67%
	Sepsis		
	16.อัตราตายผู้ป่วยติดเชื้อในกระแสเลือดแบบรุนแรงชนิด community-acquired	26%	21.43%
	17. อัตราการได้รับ ATB ภายใน 1 ชม	>90%	98.75%

**** MILE STONE ระดับความสำเร็จในการจัดตั้งศูนย์โรคหัวใจ**

- 5 ➤ เปิดให้บริการ
- 4 ➤ คณะทำงานพัฒนาระบบบริการสุขภาพ (Service Plan) สาขาโรคหัวใจ กระทรวงสาธารณสุขที่ได้รับมอบหมาย ลงเยี่ยมประเมินโรงพยาบาล (ตามแบบประเมินผลการเยี่ยมสำรวจศูนย์โรคหัวใจ) แล้วรายงานเสนอคณะกรรมการพัฒนาระบบบริการสุขภาพ (Service Plan) สาขาโรคหัวใจกระทรวงสาธารณสุข
- 3 ➤ โรงพยาบาลจัดทำคำขอจัดตั้งตามแบบฟอร์มกระทรวงสาธารณสุข ยื่นต่อปลัดกระทรวงผ่าน คณะกรรมการ Service plan สาขาโรคหัวใจ เพื่อพิจารณา โดยผู้อำนวยการพร้อมหัวหน้าศูนย์โรคหัวใจของ โรงพยาบาลที่จัดตั้ง ชี้แจงต่อคณะกรรมการ Service plan สาขาโรคหัวใจ โดยมีประธาน Service Plan สาขาโรคหัวใจระดับเขตสุขภาพร่วมให้ข้อคิดเห็นถึงเหตุผลและความจำเป็นในการจัดตั้ง
- 2 ➤ โรงพยาบาลหารือและทำแผนการจัดสรรพื้นที่รับผิดชอบประชากรใหม่ ร่วมกับศูนย์หัวใจที่มีอยู่เดิมภายในเขตสุขภาพที่โรงพยาบาลตั้งอยู่
- 1 ➤ การจัดทำโครงการเพื่อเสนอต่อคณะกรรมการService plan สาขาโรคหัวใจระดับเขตสุขภาพ

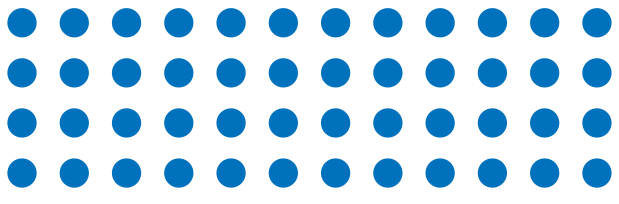

ผลงานเด่น

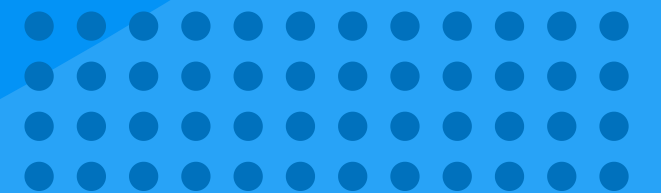

โรงพยาบาล ๕๐ พรรษา มหาวิทยาลัยราชภัฏนครราชสีมา ได้รับรางวัล “ชนะเลิศ” โรงพยาบาล ที่ผ่านเกณฑ์การประเมิน สถานบริการพัฒนาตามนโยบาย EMS ต้นแบบ ในระดับสูง “THE BEST”



โรงพยาบาล ๕๐ พรรษา มหาวิทยาลัยราชภัฏวชิราลงกรณ

ผ่านการรับรองกระบวนการคุณภาพ ครั้งที่ 4 (Re-accreditation 4th)

ระยะเวลารับรอง 3 ปี (9 กรกฎาคม 2567 - 8 กรกฎาคม 2570)



ประกาศ ณ วันที่ 9 กรกฎาคม 2567

พิธีมอบประกาศนียบัตร “การประชุมวิชาการประจำปี HA National Forum ครั้งที่ 25” วันที่ 18 มีนาคม 2568

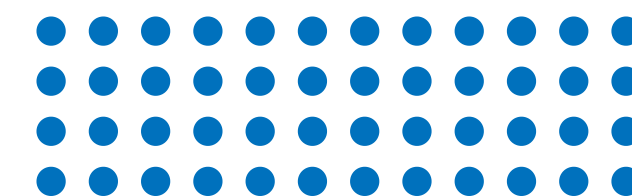

การตรวจหัวใจด้วยเครื่องสะท้อนเสียงความถี่สูง (Echocardiogram)

ให้บริการคลินิกโรคหัวใจ และ Echocardiography เดือนละ 2 ครั้ง เวลา 09.00 - 12.00 น.
โดยแพทย์เชี่ยวชาญด้านโรคหัวใจ
เริ่มดำเนินการ วันที่ 21 มีนาคม 2568



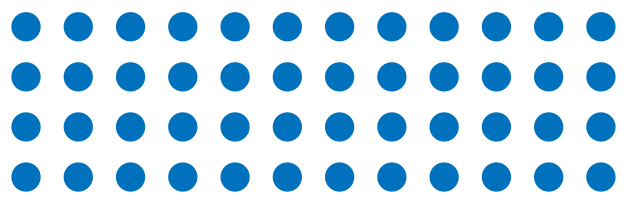

พัฒนาระบบบริการร่วมกับ โรงพยาบาลชุมชนในเครือข่าย โซน 1 และ โซน 2

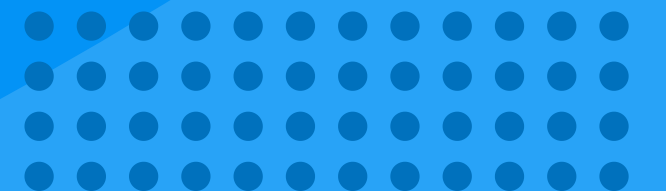

ทบทวนแนวทางการดูแลรักษาผู้ป่วย ร่วมกับโรงพยาบาลชุมชนในเครือข่าย โซน 1 และโซน 2

Ø ทบทวนทุก 2 เดือน

Ø โดยการหมุนเวียนไปในแต่ละ ทีม CLT

Ø ได้แนวทางการดูแลผู้ป่วยในกลุ่มโรคสำคัญ

Ø ได้แนวทางในการ Refer



เยี่ยมชมงาน : IS โดยผู้บริหาร



พัฒนาระบบบริการ ร่วมกับโรงพยาบาลม่วงสามสิบ

Special Clinic (เริ่มดำเนินการ เดือนมิถุนายน 2568)

Ø Med clinic (จันทร์ที่ 1 และ 3)

Ø CKD clinic (ให้บริการในวันพฤหัสบดี 1 ครั้ง / เดือน)

Ø ระบบนัด :โรงพยาบาลม่วงสามสิบ ใช้ระบบของ รพ. และใช้ระบบนัดของโซน (program 50Pansa refer) กรณี Refer มาที่โรงพยาบาล ๕๐ พรรษา มหาวิทยาลัยราชภัฏ

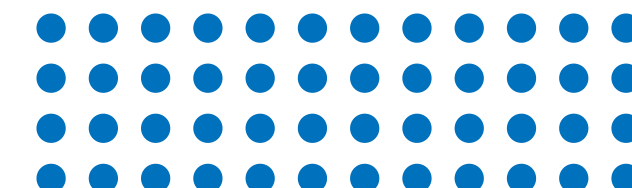

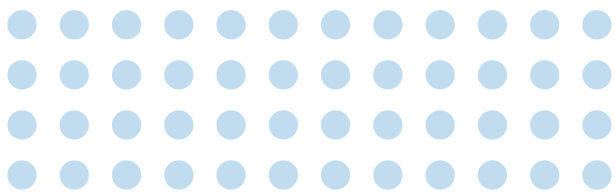

เยี่ยมชมเสริมพลังโรงพยาบาลนาตาล มุ่งสู่มาตรฐาน HA



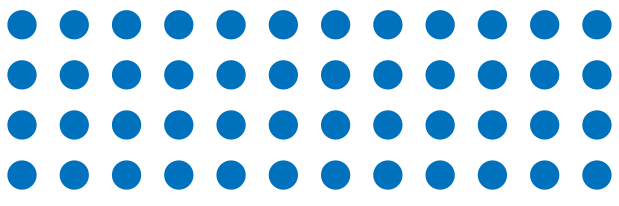

ผลงานวิชาการ / การพัฒนาคุณภาพ

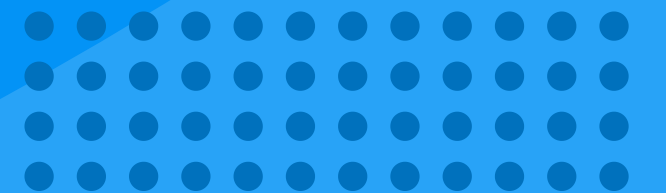

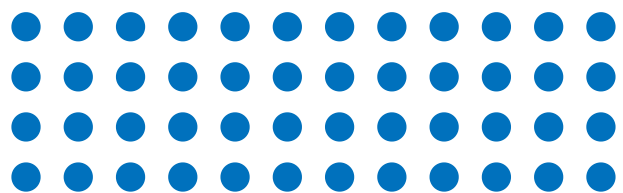

นำเสนอผลงานวิชาการ HACC Forum ครั้งที่ 1
 “ อุลมุกศรีโสธรเจริญ ”
 วันที่ 26 พฤศจิกายน 2567



นำเสนอผลงานวิชาการ HACC Forum ครั้งที่ 17
 “ นครชัยบุรินทร์ ” ระหว่างวันที่ 28 -29 พฤศจิกายน 2567
 ØCQI 30 ผลงาน
 ØStory telling 10 ผลงาน



ผลงานวิชาการผ่านการคัดเลือกเพื่อนำเสนอในการประชุมวิชาการ
 “HA National Forum” ครั้งที่ 25
 ระหว่างวันที่ 18 - 21 มีนาคม 2568
 จำนวน 11 ผลงาน
 Øวิจัย 1 ผลงาน
 ØCQI 10 ผลงาน



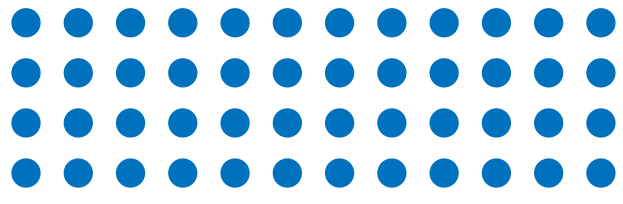

มหกรรมคุณภาพ



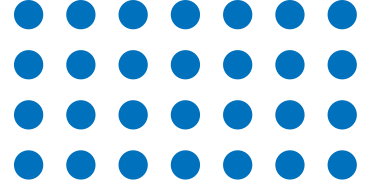

การประเมินมาตรฐานการอุปถัมภ์จากสงฆ์ที่เชื่อต่อพระธรรมวินัย ผ่านระดับ “ดีเยี่ยม”



การพัฒนาระบบ Dashboard เพื่อ Monitor (สำหรับผู้บริหารและเจ้าหน้าที่)

<https://50pansa-info.moph.go.th/dashboard>

☰ ข้อมูล Dashboard สำหรับ Monitor

- 📊 Dashboard บริการการแพทย์ทางไกล (Telemed)
- 📊 Dashboard ข้อมูลผู้ป่วย Stroke
- 📊 Dashboard รายงานข้อมูลอัตราการติดเชื้อ
- 📊 Dashboard รายงาน MDR
- 📊 Dashboard วันหยุดราชการ

THANK YOU



50 PANSIA

WE ARE THE ONE TEAM



แบบฟอร์มการขอเผยแพร่ข้อมูลผ่านเว็บไซต์ของหน่วยงาน
โรงพยาบาล ๕๐ พรรษา มหาวิทยาลัยราชภัฏจันทรเกษม
ตามประกาศโรงพยาบาล ๕๐ พรรษา มหาวิทยาลัยราชภัฏ
เรื่องแนวทางการเผยแพร่ข้อมูลต่อสาธารณะผ่านเว็บไซต์ของหน่วยงาน พ.ศ. ๒๕๖๙
สำหรับหน่วยงานภายในโรงพยาบาล ๕๐ พรรษา มหาวิทยาลัยราชภัฏ

แบบฟอร์มการขอเผยแพร่ข้อมูลผ่านเว็บไซต์ของโรงพยาบาล ๕๐ พรรษา มหาวิทยาลัยราชภัฏ

ชื่อหน่วยงาน : งานนิติการ กลุ่มงานบริหารงานทั่วไป กลุ่มภารกิจด้านอำนวยการ โรงพยาบาล ๕๐ พรรษา มหาวิทยาลัยราชภัฏ

วัน/เดือน/ปี : ๒๖ มีนาคม ๒๕๖๙

หัวข้อ : เผยแพร่ข้อมูล ITA

รายละเอียดข้อมูล : MOIT ๒

MOIT๒ หน่วยงานมีการเปิดเผยข้อมูลข่าวสารที่เป็นปัจจุบัน

๗. แผนปฏิบัติการด้านการป้องกันปราบปรามการทุจริตและประพฤติมิชอบ และการส่งเสริมคุณธรรม จริยธรรม

ของกระทรวงสาธารณสุข ประกอบด้วย

๗.๑ แผนปฏิบัติราชการด้านการป้องกัน ปราบปรามการทุจริตและประพฤติมิชอบกระทรวงสาธารณสุข ระยะที่ ๒ (พ.ศ. ๒๕๖๖-๒๕๗๐)

๗.๒ แผนปฏิบัติราชการด้านการส่งเสริมคุณธรรม จริยธรรม กระทรวงสาธารณสุข ระยะที่ ๒ (พ.ศ. ๒๕๖๖-๒๕๗๐)

๘. นโยบายและยุทธศาสตร์ของหน่วยงาน

๙. แผนปฏิบัติการประจำปีของหน่วยงาน (แผนปฏิบัติการประจำปีของหน่วยงานทุกแผน)

๑๐. รายงานผลการดำเนินงานตามแผนปฏิบัติการประจำปีของหน่วยงาน (เป็นไปตามข้อ ๙.)

๑๑. แผนการใช้จ่ายงบประมาณประจำปีของหน่วยงานและผลการใช้จ่ายงบประมาณประจำปีของหน่วยงาน

ตามแผนการใช้จ่ายงบประมาณประจำปีของหน่วยงาน

๑๒. คู่มือการปฏิบัติงานการร้องเรียนการปฏิบัติงานหรือให้บริการของเจ้าหน้าที่

๑๓. คู่มือการปฏิบัติงานการร้องเรียนการทุจริตและประพฤติมิชอบ

๑๔. คู่มือการปฏิบัติงานตามภารกิจหลักและภารกิจสนับสนุนของหน่วยงาน

ผู้รับผิดชอบการให้ข้อมูล



(นางสาวอาทิตย์ พิกุลศรี)

นิติกรปฏิบัติการ

หัวหน้างานนิติการ

ผู้อนุมัติรับรอง



(นายณัฐพงษ์ พิมพ์โคตร)

นักจัดการงานทั่วไปชำนาญการ

หัวหน้ากลุ่มภารกิจด้านอำนวยการ

ผู้รับผิดชอบการนำข้อมูลขึ้นเผยแพร่



(นายวรชาติ เหมือนมาตย์)

นักวิชาการคอมพิวเตอร์ปฏิบัติการ

กลุ่มงานเทคโนโลยีสารสนเทศ